

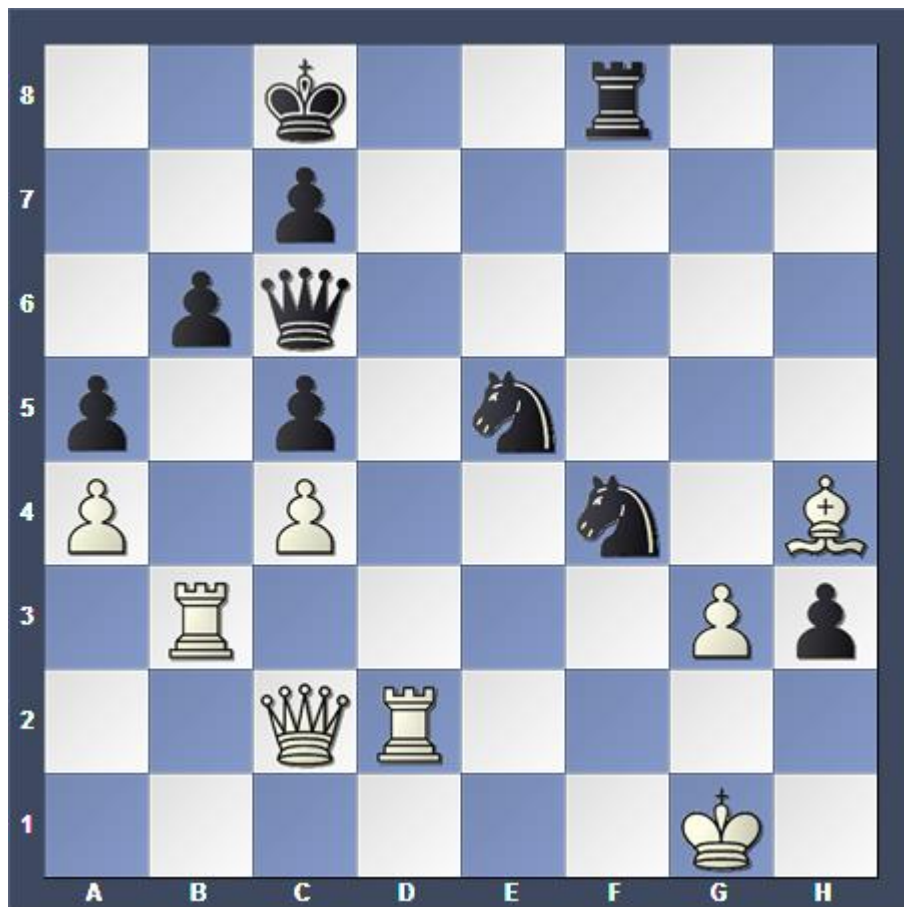

# Associazione Scacchistica Italiana Giocatori per Corrispondenza



Newsletter n. 40

Ottobre 2014

## INDICE

<b>ISCRIZIONI ANNO 2015</b> .....	<b>4</b>
<b>ATTIVITÀ NAZIONALE</b> .....	<b>5</b>
ELABORAZIONE ELO DEL 9 SETTEMBRE 2014 .....	5
TOP 50 ASIGC.....	12
TOP 50 ICCF .....	13
<b>ATTIVITÀ INTERNAZIONALE</b> .....	<b>15</b>
EU/WS/M/049.....	15
IX CAMPIONATO MONDIALE FEMMINILE .....	17
WS/O/695 .....	19
WSTT/1/12/FINAL - AMAR (70TH DEATH) OPENING, A00 .....	20
ITALIA – GIAPPONE: LA SQUADRA ITALIANA .....	20
EUROPEAN SERVER CHAMPIONSHIP 2014, PRELIMINARY 02 .....	21
PROSSIMI TORNEI TEMATICI .....	23
TORNEI TEMATICI 2015 .....	24
<b>IL CAVALLO DI TROIA</b> .....	<b>27</b>
<b>TATTICA DI BASE: I TATTICISMI SEMPLICI NELLE PARTITE DEI CAMPIONI</b> .....	<b>32</b>
<b>FRANÇOIS ANDRÉ DANICAN PHILIDOR (DECIMA PUNTATA)</b> .....	<b>40</b>
<b>IL QUESITO DEL MESE</b> .....	<b>48</b>
<b>TORNEI DI STUDI</b> .....	<b>49</b>
<b>GIUBILEO – 50 - SINFONIE SCACCHISTICHE 1965-2015</b> .....	<b>51</b>
<b>TORNEI INTERNAZIONALI DI COMPOSIZIONE</b> .....	<b>52</b>
<b>10° TORNEO INTERNAZIONALE DI COMPOSIZIONE ASIGC 2013/14</b> .....	<b>53</b>
<b>11° TORNEO INTERNAZIONALE DI COMPOSIZIONE ASIGC</b> .....	<b>53</b>
SOLUZIONI DEI PROBLEMI PUBBLICATI NELLA NEWSLETTER N. 39 – SETTEMBRE 2014 .....	54
GARA DI SOLUZIONE .....	55
ESITO GARA DI RICOSTRUZIONE - NEWSLETTER N. 39 – SETTEMBRE 2014 .....	56
GARA DI RICOSTRUZIONE .....	58
GARA DI RICOSTRUZIONE OTTOBRE 2014.....	59
<b>I TORNEI ASIGC</b> .....	<b>60</b>
<b>I TORNEI ICCF</b> .....	<b>61</b>
<b>MEMORANDA</b> .....	<b>61</b>

**HANNO COLLABORATO A QUESTO NUMERO:**

Marco Campioli  
 Marco Caressa  
 Luigi Esposito  
 Gianfelice Ferlito

Vito Rallo  
 Giorgio Ruggeri Laderchi  
 Elio Troia

**REDAZIONE E GRAFICA:**

Giorgio Ruggeri Laderchi ([ruggeri.laderchi@people.it](mailto:ruggeri.laderchi@people.it))

**IN COPERTINA:**

il quesito del mese: il Nero muove e vince  
 La soluzione è a pag. 48

**NEWSLETTER – NUMERI ARRETRATI**

Ricordiamo ai lettori che è possibile scaricare tutti i numeri arretrati della Newsletter collegandosi al link:

[http://www.asigc.it/Newsletter/newsletter\\_asigc.htm](http://www.asigc.it/Newsletter/newsletter_asigc.htm)

**AVVISO**

Invitiamo i nostri soci ed i lettori a segnalarci eventuali articoli pubblicati sulla stampa nazionale, riguardanti la nostra Associazione.

**L'ANGOLO DI PEDONCIO**

di Filippo Vetro

**REGALA UN'ISCRIZIONE  
 ALL'ASIGC ... SARAI  
 RICORDATO**



**PER UN  
 ANNO!**

dicembre 1988 - 383

## ISCRIZIONI ANNO 2015

Dal 1 settembre è possibile iscriversi o rinnovare l'iscrizione all'ASIGC.

Le iscrizioni valgono fino al 31.12.2015.

I ritardatari che versano la quota associativa con l'intento di risultare Soci 2014 lo devono specificare, altrimenti vengono registrati automaticamente come Soci 2015.

Versando la quota associativa, o la quota associativa agonista, dà diritto a ricevere lo Yearbook 2015 e dà naturalmente la possibilità di partecipare ai tornei ASIGC ed ICCF.

Gli importi sono i medesimi degli anni scorsi:

<b>Quota associativa 2015 - con diritto a ricevere lo Year Book annuale</b>	<b>30.00</b>
---	--------------

<b>Quota associativa agonista 2015 - con diritto a ricevere lo Year Book annuale (soci in possesso di titolo internazionale)</b>	<b>30.00</b>
--	--------------

<b>Quota associativa 2015 per le donne</b> (La quota dà anche diritto, se desiderato, all'iscrizione gratuita al Campionato Italiano Femminile)	<b>15.00</b>
---	--------------

<b>Quota associativa 2015 per gli under 18</b> (La quota dà anche diritto, se desiderato, all'iscrizione gratuita al Campionato Italiano Under 18)	<b>15.00</b>
--	--------------

<b>Socio Sostenitore</b>	<b>60.00</b>
--------------------------	--------------

<b>Socio Benemerito</b>	<b>90.00</b>
-------------------------	--------------

### MODALITÀ DI VERSAMENTO DELLA QUOTA

1. bonifico bancario:

Banca: Banca Sella Ag. 86 - Milano - Via Bergognone

IBAN IT 83 L 0326 8016 0105 2849 2587 10

BIC (codice swift) SELBIT2BXXX

intestato a: Associazione Scacchistica Italiana Giocatori per Corrispondenza

C.P. 13626 - 20090 Buccinasco MI

2. On-line con carta di credito

3. c/c postale n° 19283860 intestato a:

Associazione Scacchistica Italiana Giocatori per Corrispondenza

Casella Postale 13626 - 20090 Buccinasco MI

## ATTIVITÀ NAZIONALE

## ASIGC ELENCO SOCI 2014



Elaborazione ELO del 9 settembre 2014

a cura di Marco Caressa

Per ricevere la scheda tecnica inviare una mail a : marco . caressa @ tiscali . It

Codice	Cognome e Nome	Prov.	ELO Asigc	Part. Asigc	ELO ICCF	Part. ICCF	Categ.
8041	Adabbo Giovanna	BA	1615	84	1820	22	N
13	Alberio Silvio	MI	2135	177	2112	80	CM
7743	Alderisio Piero	RM	2422	600	2415	268	IM
17	Alemanni Marco	TO	2145	500	2146	230	M
8149	Altieri Carlo	PD	2158	83	2175	76	CM
8156	Ametrano Anton Giulio	MT	1800	0			N
30	Amico Rosario	CL	2375	682	2371	365	IM
58	Arbrile Giuseppe	TO	2387	306	2381	202	MS
63	Arlenghi Piero	MI	2182	270	2178	75	CM
2493	Armani Giuseppe	PC	1859	318	1844	204	IM
68	Astegno Roberto	VI	2152	175	2265	45	M
8058	Aulino Giovanni	AL	1796	133	1844	21	N
81	Baiocchi Giorgio	RM	2451	590	2451	328	SIM
1902	Baldassare Stefano	UD	2413	221	2412	167	MS
86	Baldini Andrea	FI	1634	206	1747	39	N
1938	Ballarani Piero	MI	2272	622	2281	210	MS
8007	Balozetti Davide	BG	2023	222	2028	91	CM
102	Barillaro Luca	MO	2170	40			M
8082	Bartalini Chiara	LT	2261	55	2267	31	M
109	Bascetta Biagio	NA	2049	833	2042	439	IM
2668	Bassanini Marco	TO	1874	193	1881	56	N
8122	Battaglia Roberto	VE	2158	65	2157	59	CM
116	Battistini Rubens	BO	2190	465	2191	334	M
8136	Bellegotti Giorgio	CO	2222	95	2269	65	M
5736	Bellegotti Mario	CO	2413	420	2409	250	SIM
1639	Belletti Luca	PR	2374	225	2396	50	M
7944	Benedettini Enrico	GE	2171	122	2202	36	M
8098	Benedetto Davide	BA	2084	56	2071	17	CM
130	Benetti Paolo	MO	2050	146	1945	23	M
3069	Benussi Alberto	GO	2135	223	2243	33	M
7967	Benzoni Alberto	MI	2427	156	2420	101	SIM
8003	Bertagna Italo	NO	2352	144	2365	54	M
144	Bertazzo Tiziano	AL	1839	163	1863	23	N
146	Bertino Giacomo	TP	2479	168	2477	98	IM
2793	Besozzi Ferdinando	VB	2261	212	2266	92	M
8153	Bevilacqua Nadia	AV	1800	0			N
156	Bianchini Federico	BL	1801	196	1617	2	N
160	Bigando Mauro	TO	1978	257	1952	89	CM
171	Blasi Sergio	RM	2092	253	2092	0	CM
173	Boccia Mattia Mario	FR	2439	536	2436	319	SIM
175	Bolignano Giuseppe	NA	2292	471	2325	99	M

176	Bolmida Carlo	TO	2068	129	2079	0	M
181	Bonaretti Alberto	MI	1755	122	1718	10	N
182	Bonatti Aldo	MI	1764	289	1718	109	CM
185	Bondi Andrea	RA	2390	548	2387	234	M
189	Bongiovanni Marco	RM	2111	297	2106	124	M
191	Bonoldi Fabio	LO	1946	591	1922	277	CM
194	Borroni Enrico	NO	2406	657	2404	432	SIM
201	Boschesi Giovanni	MO	1781	157	1789	65	CM
205	Bosetti Roberto	TO	1911	309	1899	92	CM
208	Bottaro Roberto	VE	1800	40	1809	0	N
220	Bresadola Guido	MI	2347	501	2344	331	IM
7537	Brizio Tiziano	TO	1989	204	2063	36	CM
231	Brusiani Angelo	PD	2015	243	2016	73	CM
233	Bucciardini Giuliano	FI	2439	205	2437	93	IM
246	Calandri Fausto	PG	2418	267	2432	145	SIM
8099	Calio' Mario Filippo	NO	2138	200	2154	95	CM
253	Caliumi Roberto	MO	1699	52	1704	9	N
786	Calpona Sebastiano	ME	2043	70	2162	14	CM
1564	Calza Gabriele	PC	1800	10			N
257	Calzolari Giampietro	MB	2290	517	2289	287	SIM
265	Campioli Marco	MO	2416	113	2416	43	MS
273	Cantelli Alessandro	SO	2235	636	2290	299	M
282	Caporali Dante	NA	2097	283	2136	39	CM
2555	Capuano Francesca	BT	2215	208	2194	116	LIM
293	Capuano Ruggiero	BT	2283	358	2280	260	M
3197	Caradonna Gaetano	RM	2213	372	2210	90	M
296	Cardelli Gabriel	TE	2368	607	2363	519	GM
298	Caressa Marco	RM	2164	345	2070	216	M
5924	Carolei Alfonso	RM	2393	227	2395	135	M
8031	Carradori Diego	AL	2158	138	2126	14	CM
310	Carrettoni Angelo	MI	2222	786	2218	398	M
315	Casabona Claudio	MI	2588	167	2586	97	GM
1937	Casella Sergio	PA	1981	354	1966	143	CM
323	Castellano Lorenzo	RM	2321	495	2320	341	IM
328	Catozzi Mauro	FE	2256	397	2252	169	M
8034	Cattani Edoardo	LU	2223	40	2227	26	M
330	Cattani Marco	LU	2438	583	2434	318	IM
3325	Cavalcanti Bruno	NA	2000	55			CM
337	Ce' Saverio	CR	1869	48	1879	0	N
338	Cecchelli Enrico	IM	2368	133	2390	34	M
340	Celestini Mauro	PG	2080	334	2090	160	CM
3397	Cerrato Roberto	NA	2449	292	2449	162	IM
349	Cesaro Michele	LT	1881	568	1871	133	N
350	Cesetti Claudio	RM	2586	285	2584	204	GM
351	Chatel Maurizio	TO	1610	128			N
7499	Chiesa Roberto	VE	2142	94	2257	18	M
8150	Ciani Daniele	BL	2194	61	2194	61	CM
7817	Ciciotti Augusto Walter	MI	2397	411	2392	213	IM
360	Cilento Fulvio	RM	2549	324	2554	154	SIM
1928	Cimmino Pietro	BO	2390	260	2425	137	SIM
380	Coco Carmelo	CT	2378	267	2379	140	IM
8152	Colapinto Giovanni	MI	1800	0			N
8018	Collobiano Alberto	VB	2158	251	2157	114	CM

390	Colombo Alberto	VA	2381	522	2378	264	IM
7827	Colombo Fabio	VA	2088	205	2086	142	CM
394	Colucci Pasquale	AV	2222	538	2216	330	M
397	Compagnone Gaetano	FC	2233	585	2230	240	M
405	Conti Valerio	BO	2506	160	2502	90	IM
412	Cortese Augusto	NA	2107	57	2118	0	CM
416	Cortigiani Mario	AL	2074	221	2041	8	CM
418	Cosentino Aldo	CZ	1976	621	1983	185	CM
420	Costa Francesco	RM	2236	313	2238	157	M
425	Cottarelli Franco	PR	1882	594	1854	286	M
5504	Cremasco Gianluca	VR	2503	237	2500	96	SIM
8105	Cuccumini Vittorio	RM	2188	323	2192	217	CM
439	Cuoghi Paolo	MN	2149	111	2159	6	CM
445	D'Adamo Ettore	RM	2562	283	2562	199	GM
8155	Dalla Stella Marco	VI	1800	0			N
7887	Danza Francesco	TA	1800	0	1809	0	N
457	David Giampiero	TO	1959	529	2153	387	SIM
7846	De Bari Vito	BA	2439	309	2445	199	MS
466	De Blasio Massimo	RM	2513	286	2501	178	GM
469	De Carolis Massimo	RM	2130	317	2150	20	CM
473	De Filippis Francesco	FG	2397	468	2401	230	MS
7739	De Somma Gaetano	SA	2048	86	2033	50	CM
8148	De Vito Giovanni	MT	1842	49	1809	10	N
491	Del Lungo Paolo	FI	2192	365	2191	1	CM
3878	Del Toma Eugenio	RM	2000	55			CM
8121	Del Vivo Marco	CL	2074	90	2208	18	CM
1829	Delizia Costantino	NA	2424	249	2427	150	MS
490	Dell'Isola Vincenzo	GE	2513	280	2515	155	SIM
8161	Demichelis Alessandro	TO	1800	0			N
540	Di Pietro Rosario	NA	1623	1191	1612	49	N
543	Di Salvio Giuseppe	SA	1948	105			N
517	Diblio Antonio	CL	2350	179	2346	95	IM
8120	Difrancesco Giuseppe	FG	1809	2	1809	2	N
538	Diotallevi Maurizio	AN	2099	390	2082	280	M
7666	Dosi Alberto	PC	2553	393	2554	223	SIM
4079	Ducci Roberto	MI	2222	69	2223	32	M
3298	Dugo Ivanhoe	CT	2052	167	2051	6	CM
2530	Elisei Bruno	RM	1883	399	1878	57	N
554	Emanuelli Simoncini Renato	GE	2427	182	2425	87	MS
4112	Esposito Luca	NA	2210	40			M
8124	Esposito Luigi	NA	1693	76	1676	42	N
1854	Evangelisti Massimo	RM	1645	129	1655	19	N
7986	Even Enrique Fernando	LC	2437	257	2435	227	IM
558	Fabri Luca	RM	2342	176	2345	82	M
7741	Fasano Domenico	TO	2272	241	2272	119	M
578	Felice Antonio	FI	2365	216	2365	68	M
1553	Ferlito Gianfelice	VA	2057	446	2076	115	CM
596	Finocchiaro Fabio	CT	2618	264	2616	194	GM
5081	Fiorentino Vincenzo	BA	2055	67	2063	7	CM
2563	Fonio Maria Angela	MI	2182	226	2184	167	LIM
626	Franceschetti Giorgio	CO	2052	79	2121	19	CM
8065	Francescone Giovanni	RM	1938	48	1944	8	N
630	Franchina Valerio	PG	1826	39	1836	0	N

633	Frangi Mauro	CO	2269	428	2271	211	M
7928	Franzoso Giovanni	RO	1845	126	1870	0	N
642	Fremiotti Ugo	RM	2465	145	2468	75	SIM
645	Frilli Fabio	PT	2419	216	2422	132	IM
3445	Frizza Silvano	LU	2092	68	2093	0	CM
651	Gagliardi Virgilio	TO	2173	827	2187	467	M
7539	Galliano Giovanni	NO	2331	71	2332	37	M
659	Gallo Carlo	NA	1974	85	1970	6	CM
665	Gambardella Gerardo	FI	1976	517	1939	145	CM
679	Gatto Claudio	NA	2148	684	2148	522	SIM
683	Genga Secondo	PU	2423	583	2425	404	IM
688	Gerola Giorgio	BS	2504	443	2499	238	SIM
693	Ghisi Stefano	RO	1940	319	1935	207	N
4554	Giacchetti Claudio	PE	2329	119	2329	77	M
2311	Giannetto Salvatore	MI	2319	591	2322	291	M
708	Giobbi Costantino	AP	2200	634	2203	528	M
5919	Gionfriddo Mario	CT	1832	308	1839	26	CM
7751	Giordana Marco	TO	2150	200	2089	14	CM
720	Giuliani Sante	VT	2629	203	2629	106	GM
8037	Giussani Igor	RA	1947	78	1994	18	N
728	Goitre Fabrizio	TO	1901	241	1925	74	CM
733	Grammatica Andrea	TR	2248	259	2289	97	M
7891	Granata Gregorio	CT	1872	10	1882	0	N
734	Granatelli Alda	GO	2120	138	1998	68	LIM
739	Grasso Giorgio Luigi	CT	2243	435	2237	262	SIM
2573	Graziani Mauro	SI	2149	157	2137	74	M
743	Grillo Francesco	PR	1999	54	1976	0	CM
8010	Grippio Lorenzo	RM	2207	106	2231	36	M
5080	Grossi Roberto	MN	1946	167	1988	34	N
8005	Gueci Alberto	PA	2488	170	2486	126	IM
8132	Gueci Riccardo	PA	2221	94	2212	6	M
4732	Guerra Renzo	PU	2231	138	2228	75	M
755	Guerrini Donato	CO	2173	276	2179	150	M
763	Guirini Mauro	RA	2008	124	2238	22	M
764	Gulotto Vincenzo	RM	2281	321	2273	194	M
8140	Iacomi Sergio	RM	2089	27	2089	27	CM
7701	Iaselli Michele	NA	2258	223	2273	85	M
769	Incelli Renato	PO	2096	542	2169	388	M
771	Innorta Giuseppe	BO	1901	352	1911	0	CM
778	Jodice Gianfranco	NA	2367	306	2361	146	IM
4870	La Tanza Emmanuele	TA	2000	55	2010	0	CM
8035	La Valle Lorenzo	PI	2030	79	2090	21	CM
8088	Laghetti Gaetano	BA	2400	213	2398	109	MS
795	Landolfi Franco	LI	2372	524	2372	288	MS
7955	Lanzani Paolo	MI	2184	364	2196	171	M
798	Larghi Gianni	EE	2112	111	2128	48	M
5061	Latronico Nicola	PZ	2449	1326	2445	768	SIM
809	Leo Giuseppe	VI	2078	123	2134	25	CM
813	Leone Alfonso	RM	2070	284	2073	0	M
815	Leone Cataldo	VR	2134	210	2174	17	CM
816	Leone Federico	AN	2312	435	2311	162	M
7843	Limoli Patrizia	CL	1634	108	1688	46	N
825	Litigio Sandro	CO	2173	153	2192	36	CM



1648	Lugli Andrea	BO	1887	108	1833	13	N
846	Lupini Stefano	SV	2262	69	2262	38	M
848	Lupo Alfredo	NA	2277	380	2277	245	IM
2291	Macchia Giovanni	TA	1891	119	1874	46	CM
861	Madonia Leonardo	BO	2009	81	2017	10	CM
8011	Maes Jacques	EE	2309	256	2303	174	M
863	Maesa Mauro	RM	2196	526	2198	256	M
865	Maffioletti Fabio	BG	1850	70	1958	12	N
1611	Maiorano Raffaele	RM	1897	118	1798	17	N
7506	Malori Marcello	RM	1734	86	1753	35	N
7910	Manzo Andrea	RM	2351	149	2351	85	M
891	Marchisotti Mauro Massimo	TO	2306	568	2304	349	M
8158	Marino Vincenzo	CE	1800	0			N
7913	Marrone Vincenzo	BA	2263	142	2266	81	M
7568	Marturano Marco	CA	1944	152	1948	61	N
907	Maruotti Luigi	NA	2210	120	2224	50	M
916	Masetti Franco	BO	2124	268	2125	122	M
919	Mastrojeni Giovanni	RM	2273	123	2272	52	M
5347	Mastronardi Donato	MT	2109	303	2134	89	CM
5902	Maurizio Marco	TE	1744	113	1729	65	N
926	Mauro Lucio	NA	2186	1335	2195	498	IM
943	Mercandelli Claudio	SV	2030	190	2041	63	CM
8114	Mercorelli Paolo	SI	2033	58	2035	46	CM
7978	Milani Oscar	LC	2079	153	2077	105	CM
967	Modestino Marco	RM	2217	92	2216	37	M
974	Moncher Stefano	TN	2461	285	2449	147	SIM
4118	Montella Salvatore	NA	2382	363	2379	256	MS
4383	Morosi Dario	BR	2098	149	2095	85	M
8113	Mosconi Tiziano	RM	2101	75	2110	10	CM
7813	Musso Giorgio	SV	2333	154	2332	88	M
1013	Neri Enzo	CA	1873	405	1857	213	M
1014	Nicotera Alessandro	RM	2128	335	2110	99	M
1026	Nucci Luciano	RM	2252	517	2261	212	M
1033	Oldrati Pietro	PD	1996	442	1882	108	CM
1558	Olivotto Livio	BL	2552	317	2546	190	SIM
1047	Pacchiarini Marco	FI	2416	172	2412	96	IM
7550	Pagani Maddalena	MO	1572	20			N
3449	Palladino Mario	BN	2030	1212	2066	239	CM
8157	Panarello Giuseppe	ME	2000	55			CM
2097	Pannullo Umberto	VI	2346	518	2346	229	MS
3058	Parente Massimo	RM	1696	562	1729	99	N
8061	Parisi Gianmario	TO	2332	130	2339	50	M
1085	Pasta Pietro	FI	2050	361	2116	32	CM
8039	Paulus Kai Stephan	SS	1634	80	1641	32	N
1088	Pavoni Flavio	CO	2335	494	2335	310	IM
1091	Pecis Gianfranco	RM	2337	507	2334	307	M
1591	Pellegrini Francesco	BO	1928	469	1907	0	N
1092	Pellegrinon Fausto	BL	2280	721	2276	398	M
8162	Pelliccia Vincenzo		1800	0			N
1093	Peluso Angelo	TA	2511	286	2509	136	GM
7793	Pepe Savino	IM	2252	79	2249	28	M
1096	Peracco Marcello	FI	2342	112	2362	31	M
7818	Perina Giuseppe	VR	2261	508	2235	190	M

5747	Perini Giampaolo	TS	2234	532	2234	154	M
1109	Petrillo Michele	AV	2351	604	2346	311	IM
7885	Petrolo Mauro		2576	374	2573	254	SIM
1115	Petruzzelli Raffaele	RM	2083	1181	2049	597	CM
6218	Pezzica Giuseppe	MS	2572	362	2574	212	SIM
8159	Pezzoni Livia	PR	1800	0			N
8160	Pezzoni Virginia	PR	1800	0			N
7984	Piantedosi Francesco	NA	2215	98	2215	98	M
1122	Piasini Antonio	RM	2270	150	2276	60	IM
7816	Piazza Laura	MB	2210	392	2213	266	LGM
1130	Piccinini Carlo	CH	1785	28			N
1132	Piccirilli Fabrizio	RM	2348	106	2352	51	M
1146	Pipitone Antonio	PR	2336	297	2334	213	IM
1153	Pivrotto Filiberto	GR	1824	313	1809	104	N
1156	Pizzuto Samuele Tullio	BA	2442	195	2436	111	IM
7844	Platino Maurizio	IM	2238	42	2260	20	M
8064	Pogliano Ventola Massimo	SV	1761	34	1699	12	N
1158	Poli Giuseppe	GE	2466	485	2465	339	SIM
8032	Porcelli Danny	LT	2338	80	2337	59	M
1170	Poscente Davide	RM	2341	86	2603	16	IM
1171	Prada Carlo	MI	1974	73	1983	2	CM
1563	Prati Alessandro	PC	1939	134	2073	76	CM
1173	Prencipe Gaetano Antonio	FG	1934	24	1945	2	N
2145	Prosperi Agostino	RM	1975	56			CM
5897	Pulghè Paolo	NO	2258	152	2258	55	M
1188	Puzone Mario	VA	2410	671	2410	236	MS
1190	Quattrocchi Gaetano	CT	2297	871	2300	379	IM
8123	Quattrone Andrea	RC	1814	22	1687	17	N
6458	Quizielvu Massimo	VI	1980	78	1990	37	N
1195	Raffaele Enzo	ME	2406	620	2402	348	IM
1201	Raveggi Walter	MS	2392	329	2441	48	MS
1207	Rezzuti Vincenzo	BO	2396	673	2396	361	SIM
1210	Ricci Ermanno	AL	2122	471	2119	141	CM
7839	Riccio Eros	LU	2634	713	2636	407	GM
2318	Riegler Alessandra	MO	2272	70	2286	37	LGM
6563	Rinaldi Mario	RM	1618	195	1662	30	N
1218	Rinesi Michele Benedetto	MI	2496	237	2496	155	SIM
8154	Roccaro Giovanni	RG	1730	7			N
1230	Rocchetti Aldo	TO	2196	355	2253	40	M
5622	Rodolfo Masera Luca	PV	1814	43			N
1236	Romualdi Roberto	MI	2076	202	1934	32	CM
6667	Rosso Pierandrea	GE	2277	241	2282	127	M
1258	Ruggeri Laderchi Giorgio	VT	2440	667	2435	414	SIM
1259	Ruggieri Oliviero	RG	2383	378	2376	213	M
2325	Sabbatini Giuseppe	RM	2002	647	1911	285	CM
1268	Sacripanti Giancarlo	LI	2294	521	2304	236	M
1271	Salati Paolo	PR	2229	668	2247	332	M
1273	Sampieri Maurizio	GR	2351	793	2346	532	SIM
1276	Sanna Pietro Paolo	CA	2296	396	2326	100	M
1283	Santorelli Antonio	GR	2356	329	2353	119	M
1285	Santoro Giuseppe	CH	2220	347	2215	104	M
1286	Sanvito Alessandro	MI	1800	0			N
1289	Sardella Antonio	MI	2182	556	2175	256	M

6816	Sartori Delfino	VI	1940	404	1966	116	N
7895	Saviano Caterina	NA	2290	122	2289	112	LIM
8135	Savio Giovanni	RM	2036	34	2036	34	CM
1293	Saviozzi Luca	PI	1805	441	1773	154	CM
1294	Savoca Alfredo	ME	2428	358	2434	182	MS
1300	Scalvenzo Ivan	TO	2376	140	2375	78	M
1301	Scaramuzzo Giancarlo	BN	2086	190	2080	110	M
1302	Scarani Antonio	PC	2137	248	2127	123	M
1635	Scavo Santo	CT	1494	253	1597	44	N
1306	Schiappacasse Marcello	GE	2397	66	2477	26	MS
1311	Sciallero Vittorio	GE	2228	474	2236	189	M
1314	Scopelliti Letterio	FI	1803	47	1840	6	N
2202	Scotto Di Carlo Romualdo	NA	1994	75	1991	2	N
1318	Scuderi Alfio	CT	2216	484	2211	262	IM
1319	Scuderi David	TO	2294	361	2291	207	M
7948	Secchi Dino	CA	2366	312	2371	122	M
7908	Secondi Alberto	MI	1522	403	1469	212	N
8115	Secondi Carlotta	MI	1810	45	1813	25	N
3044	Senzacqua Fabrizio	RM	2042	568	2154	158	CM
6910	Serrajotto Marino	AO	2161	249	2158	110	M
8083	Sgarito Carmelo	AG	2151	133	2231	17	M
1330	Sgherri Marco	LI	2345	486	2342	268	M
1342	Sirotti Claudio	NO	2188	244	2202	157	M
1343	Sirotti Giulio	MO	1751	52	1758	6	N
1345	Siviero Giuseppe	CE	2263	426	2151	236	SIM
1355	Sonzogno Adolfo	VI	2460	345	2459	209	SIM
1899	Sossai Silvio	BL	2040	259	2048	44	CM
1367	Sparnacini Stefano	TR	2156	365	2151	284	M
1373	Spina Santo	CT	2248	96	2252	26	M
1379	Staltari Giuseppe	RM	1724	205	1645	6	N
7096	Stocchi Oscar	MI	1771	265	1813	47	N
1390	Szanto Andrea	CH	1769	60	1774	10	N
1392	Taglione Giuseppe	VA	1631	286	1640	0	N
7132	Tamburrini Andrea	RM	1669	32			N
1397	Tani Gian-Maria	TO	1827	46	1835	6	N
1398	Tarantino Silvio	TA	2309	208	2247	94	IM
1411	Tencheni Maurizio	VR	1724	80	1733	0	N
1413	Terminali Giorgio	FE	2066	320	2056	174	M
1419	Tinjaca' Luz Marina	SI	2329	372	2327	290	LGM
1420	Tirabassi Maurizio	MO	2541	252	2540	182	GM
1427	Torassa Giuseppe	CN	2058	100	2077	30	M
1435	Toth Bela	EE	2630	179	2631	109	GM
1448	Troia Elio	LT	2291	1230	2275	972	M
1449	Troncossi Luca	RA	2255	133	2371	20	M
7676	Tucci Aniello	NA	2443	487	2437	275	IM
1452	Turati Pierangelo	CO	2465	474	2465	291	SIM
1465	Valli Luciano	CO	2331	244	2328	107	M
1466	Vallone Gaetano	BO	2020	180	2028	0	CM
1473	Vassia Elio	TO	2618	174	2618	95	GM
1478	Venni Alberto	BO	2237	439	2234	221	M
1480	Venturelli Fabrizio	LI	2174	382	2157	200	CM
1482	Venturino Marco	AT	2458	146	2475	76	IM
1486	Versili Mario	AT	2356	715	2365	415	SIM

1499	Vinciguerra Riccardo	AL	1975	66			N
7965	Visconti Marco	PR	2043	95	2042	42	CM
1502	Visigalli Cesare	MI	1890	123	1915	44	CM
1503	Visintin Roberto	GO	2273	168	2333	28	M
7878	Vitale Nicola	RM	2029	78	2019	44	CM
7934	Viviani Enrico	PD	2100	150	2114	11	CM
1509	Voliani Mauro	LI	2380	278	2389	122	IM
1519	Zanetti Alberto	MI	2394	202	2391	132	GM
1521	Zanetti Vittorio	MI	2606	110	2616	40	IM
1530	Zazzeri Massimo	FI	1845	70	1795	0	N
1533	Zini Marco	BO	2060	438	2077	10	CM

## TOP 50 ASIGC

Codice	Cognome e Nome	Prov.	ELO Asigc	Part. Asigc	ELO ICCF	Part. ICCF	Categ.
7839	Riccio Eros	LU	2634	713	2636	407	GM
1435	Toth Bela	EE	2630	179	2631	109	GM
720	Giuliani Sante	VT	2629	203	2629	106	GM
596	Finocchiaro Fabio	CT	2618	264	2616	194	GM
1473	Vassia Elio	TO	2618	174	2618	95	GM
1521	Zanetti Vittorio	MI	2606	110	2616	40	IM
315	Casabona Claudio	MI	2588	167	2586	97	GM
350	Cesetti Claudio	RM	2586	285	2584	204	GM
7885	Petrolo Mauro		2576	374	2573	254	SIM
6218	Pezzica Giuseppe	MS	2572	362	2574	212	SIM
445	D'Adamo Ettore	RM	2562	283	2562	199	GM
7666	Dosi Alberto	PC	2553	393	2554	223	SIM
1558	Olivotto Livio	BL	2552	317	2546	190	SIM
360	Cilento Fulvio	RM	2549	324	2554	154	SIM
1420	Tirabassi Maurizio	MO	2541	252	2540	182	GM
466	De Blasio Massimo	RM	2513	286	2501	178	GM
490	Dell'Isola Vincenzo	GE	2513	280	2515	155	SIM
1093	Peluso Angelo	TA	2511	286	2509	136	GM
405	Conti Valerio	BO	2506	160	2502	90	IM
688	Gerola Giorgio	BS	2504	443	2499	238	SIM
5504	Creiasco Gianluca	VR	2503	237	2500	96	SIM
1218	Rinesi Michele Benedetto	MI	2496	237	2496	155	SIM
8005	Gueci Alberto	PA	2488	170	2486	126	IM
146	Bertino Giacomo	TP	2479	168	2477	98	IM
1158	Poli Giuseppe	GE	2466	485	2465	339	SIM
642	Fremiotti Ugo	RM	2465	145	2468	75	SIM
1452	Turati Pierangelo	CO	2465	474	2465	291	SIM
974	Moncher Stefano	TN	2461	285	2449	147	SIM
1355	Sonzogno Adolfo	VI	2460	345	2459	209	SIM
1482	Venturino Marco	AT	2458	146	2475	76	IM
81	Baiocchi Giorgio	RM	2451	590	2451	328	SIM
3397	Cerrato Roberto	NA	2449	292	2449	162	IM
5061	Latronico Nicola	PZ	2449	1326	2445	768	SIM
7676	Tucci Aniello	NA	2443	487	2437	275	IM
1156	Pizzuto Samuele Tullio	BA	2442	195	2436	111	IM
1258	Ruggeri Laderchi Giorgio	VT	2440	667	2435	414	SIM
173	Boccia Mattia Mario	FR	2439	536	2436	319	SIM

233	Bucciardini Giuliano	FI	2439	205	2437	93	IM
7846	De Bari Vito	BA	2439	309	2445	199	MS
330	Cattani Marco	LU	2438	583	2434	318	IM
7986	Even Enrique Fernando	LC	2437	257	2435	227	IM
1294	Savoca Alfredo	ME	2428	358	2434	182	MS
7967	Benzoni Alberto	MI	2427	156	2420	101	SIM
554	Emanuelli Simoncini Renato	GE	2427	182	2425	87	MS
1829	Delizia Costantino	NA	2424	249	2427	150	MS
683	Genga Secondo	PU	2423	583	2425	404	IM
7743	Alderisio Piero	RM	2422	600	2415	268	IM
645	Frilli Fabio	PT	2419	216	2422	132	IM
246	Calandri Fausto	PG	2418	267	2432	145	SIM
265	Campioli Marco	MO	2416	113	2416	43	MS

## TOP 50 ICCF

Codice	Cognome e Nome	Prov.	ELO Asigc	Part. Asigc	ELO ICCF	Part. ICCF	Categ.
7839	Riccio Eros	LU	2634	713	2636	407	GM
1435	Toth Bela	EE	2630	179	2631	109	GM
720	Giuliani Sante	VT	2629	203	2629	106	GM
1473	Vassia Elio	TO	2618	174	2618	95	GM
596	Finocchiaro Fabio	CT	2618	264	2616	194	GM
1521	Zanetti Vittorio	MI	2606	110	2616	40	IM
1170	Poscente Davide	RM	2341	86	2603	16	IM
315	Casabona Claudio	MI	2588	167	2586	97	GM
350	Cesetti Claudio	RM	2586	285	2584	204	GM
6218	Pezzica Giuseppe	MS	2572	362	2574	212	SIM
7885	Petrolo Mauro		2576	374	2573	254	SIM
445	D'Adamo Ettore	RM	2562	283	2562	199	GM
7666	Dosi Alberto	PC	2553	393	2554	223	SIM
360	Cilento Fulvio	RM	2549	324	2554	154	SIM
1558	Olivotto Livio	BL	2552	317	2546	190	SIM
1420	Tirabassi Maurizio	MO	2541	252	2540	182	GM
490	Dell'Isola Vincenzo	GE	2513	280	2515	155	SIM
1093	Peluso Angelo	TA	2511	286	2509	136	GM
405	Conti Valerio	BO	2506	160	2502	90	IM
466	De Blasio Massimo	RM	2513	286	2501	178	GM
5504	Cremasco Gianluca	VR	2503	237	2500	96	SIM
688	Gerola Giorgio	BS	2504	443	2499	238	SIM
1218	Rinesi Michele Benedetto	MI	2496	237	2496	155	SIM
8005	Gueci Alberto	PA	2488	170	2486	126	IM
146	Bertino Giacomo	TP	2479	168	2477	98	IM
1306	Schiappacasse Marcello	GE	2397	66	2477	26	MS
1482	Venturino Marco	AT	2458	146	2475	76	IM
642	Fremiotti Ugo	RM	2465	145	2468	75	SIM
1158	Poli Giuseppe	GE	2466	485	2465	339	SIM
1452	Turati Pierangelo	CO	2465	474	2465	291	SIM
1355	Sonzogno Adolfo	VI	2460	345	2459	209	SIM
81	Baiocchi Giorgio	RM	2451	590	2451	328	SIM
974	Moncher Stefano	TN	2461	285	2449	147	SIM
3397	Cerrato Roberto	NA	2449	292	2449	162	IM
5061	Latronico Nicola	PZ	2449	1326	2445	768	SIM

7846	De Bari Vito	BA	2439	309	2445	199	MS
1201	Raveggi Walter	MS	2392	329	2441	48	MS
7676	Tucci Aniello	NA	2443	487	2437	275	IM
233	Bucciardini Giuliano	FI	2439	205	2437	93	IM
1156	Pizzuto Samuele Tullio	BA	2442	195	2436	111	IM
173	Boccia Mattia Mario	FR	2439	536	2436	319	SIM
1258	Ruggeri Laderchi Giorgio	VT	2440	667	2435	414	SIM
7986	Even Enrique Fernando	LC	2437	257	2435	227	IM
330	Cattani Marco	LU	2438	583	2434	318	IM
1294	Savoca Alfredo	ME	2428	358	2434	182	MS
246	Calandri Fausto	PG	2418	267	2432	145	SIM
1829	Delizia Costantino	NA	2424	249	2427	150	MS
554	Emanuelli Simoncini Renato	GE	2427	182	2425	87	MS
683	Genga Secondo	PU	2423	583	2425	404	IM
1928	Cimmino Pietro	BO	2390	260	2425	137	SIM

## ATTIVITÀ INTERNAZIONALE

EU/WS/M/049



Terminato il torneo Europeo M/049, vinto da Stefano Lupini con 6 (!) vittorie.

Interessante la partita con l'Ucraino Babychuk. I motori danno, più o meno, la parità sino circa alla 40ma mossa. Poi il Nero prende il sopravvento con un brillante sacrificio alla 45ma mossa....

EU/WS/M/049, EU/WS/M/049

Rated	TD Tinture, Laurent (IA)											Score	Wins	SB	RG	Place
	1	2	3	4	5	6	7	8	9	10	11					
1 ITA 240378 Lupini, Stefano 2229		½	½	1	½	1	½	1	1	1	1	8	6	35.75	0	1
2 ROU 440735 Ristea, Tudor 2200 <sup>P</sup>	½		1	½	½	½	1	½	½	1	½	6.5	3	31.25	0	2
3 GER 82413 Walther, Joachim 2134	½	0		1	½	1	½	½	½	½	1	6	3	27.75	0	3
4 RUS 471758 Silin, Viktor Aleksandrovich 2351	0	½	0		½	½	½	½	1	1	1	5.5	3	23	0	4
5 GER 85570 Kregelín, Jan 2287	½	½	½	½		1	½	½	½	½	½	5.5	1	27	0	5
6 ITA 241376 Cuccumini, Vittorio 2118	0	½	0	½	0		½	1	½	½	1	4.5	2	19	0	6
7 GER 81417 Lukas, Norbert 2196	½	0	½	½	½	½		½	½	½	½	4.5	0	22	0	7
8 AUT 10325 Wiesinger, Johann 2120	0	½	½	½	½	0	½		½	½	½	4	0	19.25	0	8
9 ESP 161261 Veiga Rodriguez, Pablo 2200 <sup>P</sup>	0	½	½	0	½	½	½	½		½	½	4	0	18.75	0	9
10 DEN 159018 Hansen, Lars-Henrik Bech 2184	0	0	½	0	½	½	½	½	½		½	3.5	0	15.75	0	10
11 UKR 940347 Babychuk, Vladimir 2139	0	½	0	0	½	0	½	½	½	½		3	0	14	0	11

### Babychuk, Vladimir (2139) – Lupini, Stefano (2229)

EU/WS/M/049 ICCF, 31.03.2013

1.d4 ♘f6 2.c4 e6 3.♘f3 b6 4.a3 ♘a6  
5.♖c2 ♘b7 6.♘c3 c5 7.dxc5 bxc5  
8.♘f4 ♘e7 9.h3 0-0 10.e3 d6  
11.♘e2 ♘bd7 12.0-0 a6 13.♖fd1  
♖c7 14.♘h2

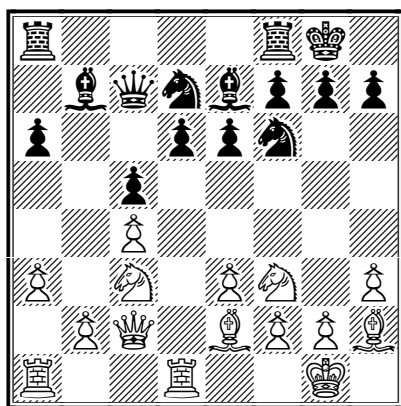

[14.♖ab1 ♖fd8 15.b4 h6 16.♘g3 ♘e8  
17.♘d2 ♖dc8 18.♘de4 e5 ½-½ (60)  
Salem, A (2581)–Mchedlishvili, M (2632)

Dubai 2014; 14.♖d2 ♖fd8 15.♖ad1 ♘f8  
16.♘g5 ♘g6 17.♘g3 ♘e8 18.h4 ♘xg5  
19.hxg5 ♖e7 20.♘e4 e5 1-0 (54)  
Johannessen, L (2427)–Kogan, A (2568)  
Oslo 2002]

14...♖c6 15.b4 ♖fd8 16.♖ab1 h6  
17.♖b2 ♖ab8 18.♖b3 ♘a8 19.b5  
axb5 20.cxb5 ♖b6 21.♘d2 d5!?

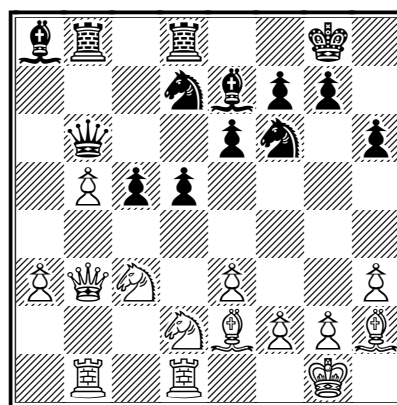

22.♘xb8 ♖xb8 23.a4 c4 24.♖b2  
♘c5 25.♘f3 ♘b7 26.♘d4 ♖a8  
27.♖a1 ♘d6 28.♖a2 ♘c7 29.g3 h5

30. ♖b4 ♖a7 31. ♖b2 ♖b6 32. ♔f1 g6  
 33. ♖b4 ♜a5 34. ♘f3 ♙d6 35. ♖b2  
 ♜a8 36. ♖b1 ♘fe4 37. ♘xe4 ♘xe4  
 38. ♖b2

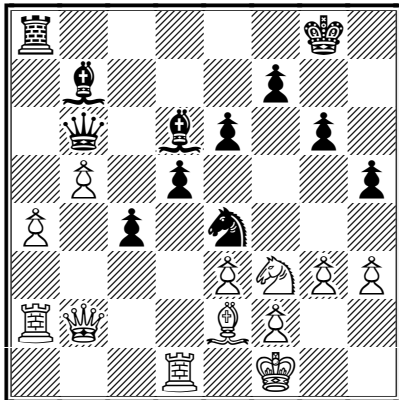

38...c3 39. ♖c1 e5 40. ♔g1 d4  
 41. exd4 exd4 42. ♜d3 ♙c5 43. ♜a1  
 ♖c7 44. ♙f1 ♜e8 45. ♜a2

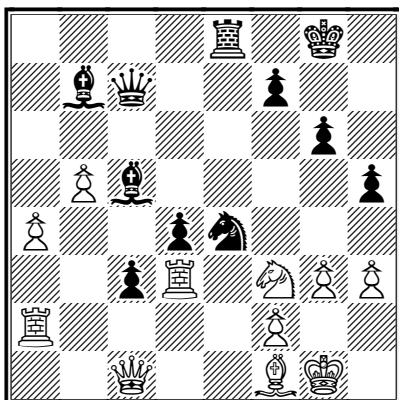

45...♘xg3!!  
 [45...♙d5 46. ♜e2 ♙c4]

46. fxc3 ♜e3 47. ♜xe3 dxe3 48. ♔g2  
 h4!

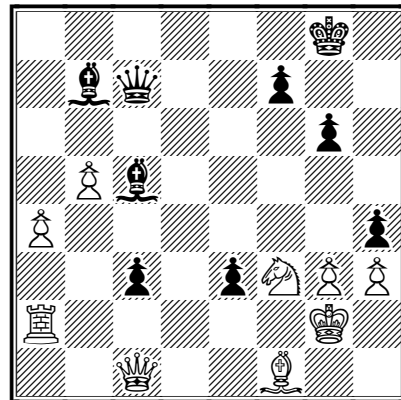

49. ♖e1 ♙b4 50. ♙d3 ♖d6 51. ♙c2  
 e2 52. gxh4 ♖d2 53. ♙e4 ♖xa2  
 54. ♙xb7 c2

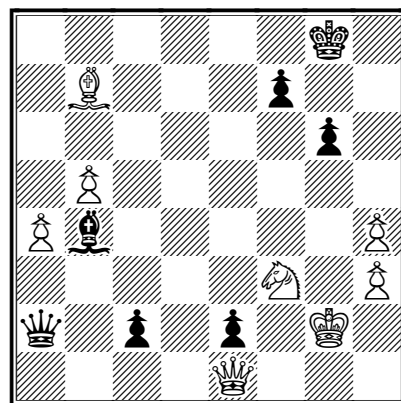

55. ♖xb4 c1♖ 56. ♖e1 ♖xe1  
 57. ♘xe1 ♖xa4 58. ♔g3 ♖a5 59. ♔f2  
 ♖b6+

0-1



## IX CAMPIONATO MONDIALE FEMMINILE

La nuova Campionessa Mondiale è la Russa Irina Vladimirovna Perevertkina:

## LWC9/final, 9. Ladies World Championship Final

Category 14 IM=7 LGM=5 LIM=3				TD Pheby, Ian M. (IA)											Score	SB	RG	Place		
				1	2	3	4	5	6	7	8	9	10	11						
1	RUS	940350	LGM	Perevertkina, Irina Vladimirovna	2488	½	½	½	½	½ <sup>A</sup>	½	1	1	½	½	_C	5.5	23.25	0	1
2	RUS	141811		Sukhareva, Maria Aleksandrovna	2100 <sup>P</sup>	½	½	½	½	1	0 <sup>D</sup>	1	½	1	½	_C	5.5	23	0	2
3	LTU	920256	LGM	Dambrauskaitė, Vilma	2310	½	½	½	½	½	½	½	½	1	_C	5	21	0	3	
4	CZE	131246	LIM	Valinová, Jana	2338	½	½	½	½	½	½	½	½	½	_C	4.5	19.75	0	4	
5	CZE	130507	LGM	Bažantová, Marie	2352	½ <sup>A</sup>	0	½	½	½	1	½	½	½ <sup>A</sup>	½	_C	4.5	19.25	0	5
6	RUS	470175	LGM	Sukhareva, Olga Mikhailovna	2384	½	0 <sup>D</sup>	½	½	0	½	1	½	1	_C	4.5	18.25	0	6	
7	GER	89789	LGM	Seidel, Sandra	2302	0	0	½	½	½	½	½	½	½	_C	4	16.5	0	7	
8	ITA	240621	LGM	Tinjaca' Ramirez, Luz Marina	2325	0	½	½	½	½	0	0	½	1	_C	4	16.25	0	8	
9	LUX	570085		Berend, Elvira	2319 <sup>F</sup>	½	0	½	½	½ <sup>A</sup>	½	½	0	½	_C	3.5	15.5	0	9	
10	BRA	71136		Oliveira, Marillia R. Auar	2164	½	½	0	½	½	0	½	0	½	_C	3	13.75	0	10	
11	GER	85328	LGM	Flügel, Ricarda	2392	_C	_C	_C	_C	_C	_C	_C	_C	_C	_C	0	0	0	11	

Nella partita con la Seider, sembrava che tutto dovesse risolversi sul lato di Donna, quando alla 30ma, in tre mosse, il Bianco ha aperto le danze sul lato di Re.

**Perevertkina, Irina  
Vladimirovna (2488) –  
Seidel, Sandra (2302)**  
LWC9/final ICCF, 01.02.2011

1.e4 c6 2.d4 d5 3.e5 ♗f5 4.♘f3 e6  
5.♙e2 c5 6.♙e3 cxd4 7.♘xd4 ♗e7  
8.♘d2 ♗bc6 9.♘2f3 ♙e4 10.0-0  
♙xf3 11.♘xf3 a6 12.♙d3 ♖c8

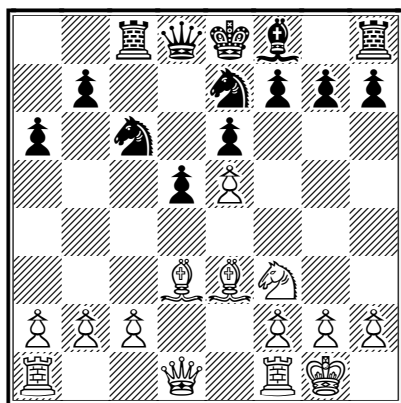

13.c3 ♗g6 14.♙d4 ♖c7 15.♖e1  
♘xd4 16.cxd4 ♗e7 17.♖d2 ♗c6

18.a3 ♖d8 19.♖ac1 ♙e7 20.♖c3 a5  
21.♖ec1

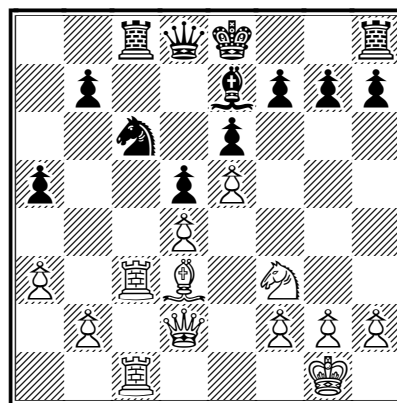

0-0 22.♖c2 g6 23.♖b3 ♖c7 24.♖a4  
♗g7 25.g3 ♖b8 26.♗g2 h5 27.h4  
♖fc8 28.♗g1 ♗g8 29.♗e2 ♙f8

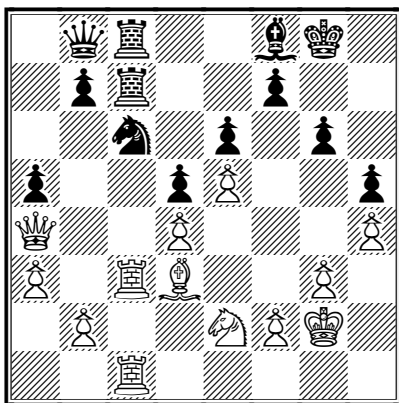

30.♖g1 ♔a7 31.g4 hxg4 32.h5 gxh5  
 33.♖h1 ♕g7 34.♖xh5 ♖f8 35.♔c2  
 g3 36.fxg3 b5 37.♖h7±

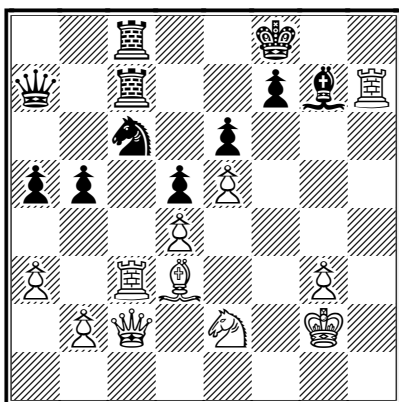

37...♗xe5 38.dxe5 ♖xc3 39.bxc3  
 ♔e3 40.♔b1 ♖c5 41.♕xb5 ♕xe5  
 42.♕d3 ♖xc3 43.♔b7 ♖c7 44.♔b8+  
 ♖e7 45.♖h8 ♖d6 46.♖c8 ♔a7  
 47.♖d8+ ♖e7 48.♖e8+ ♖d6  
 49.♔d8+ ♖d7 50.♔g5 ♔b7 51.a4  
 d4+ 52.♖f2 ♔b3 53.♕b5 ♔e3+  
 54.♔xe3 dxe3+ 55.♖xe3 ♖a7  
 56.♖e4 ♕g7 57.g4 f5+ 58.gxf5 exf5+  
 59.♖xf5

1-0

## WS/O/695

Alessandro Prati conclude al primo posto il torneo WS/O/695:

## WS/O/695, WS/O/695

					TD Chazalette, Jean-Christophe (IA)											
Rated					1	2	3	4	5	6	7	Score	Wins	SB	RG	Place
1	ITA	241131	Prati, Alessandro	1688		½	½	1	½	1	1	4.5	3	11	0	1
2	FRA	181345	Lefebvre, Alain	1800 <sup>P</sup>	½		½	½	1	1	1	4.5	3	10.75	0	2
3	CAN	90703	Clarkson, Paul	1800 <sup>P</sup>	½	½		½	1 <sup>D</sup>	½	1	4	2	9.75	0	3
4	FIN	460552	Lagergren, Henry	1723	0	½	½		0	1	1	3	2	6.75	0	4
5	SVK	950545	Ondráš, Michal	1800 <sup>P</sup>	½	0	0 <sup>D</sup>	1		0 <sup>D</sup>	1	2.5	2	5.25	0	5
6	ENG	212277	Goldsmith, Rory	1874	0	0	½	0	1 <sup>D</sup>		1	2.5	2	4.5	0	6
7	USA	515691	Blanchard, Alan	1800 <sup>P</sup>	0	0	0	0	0	0		0	0	0	0	7

### Prati, Alessandro (1688) – Goldsmith, Rory (1874)

WS/O/695 ICCF, 10.11.2013

1.d4 d5 2.♘f3 ♘f6 3.c4 g6 4.♘c3  
♙g7 5.♚b3 dxc4 6.♚xc4 0-0 7.e4  
♙g4 8.♙e3 c6 [8...♘fd7]

9.♙e2 b5 [9...♘bd7]

10.♚d3

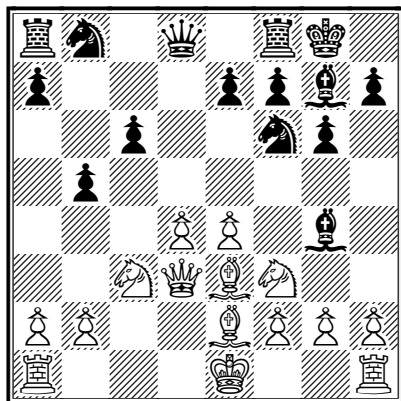

10...b4 11.♘a4 ♚a5 12.♘c5 ♘bd7  
13.♘b3 ♚a4 14.0-0 ♚fd8 15.♚fd1  
h6 16.h3 ♙e6 17.♚dc1 ♚ac8  
18.♚b1 ♘e8 19.♚c5!

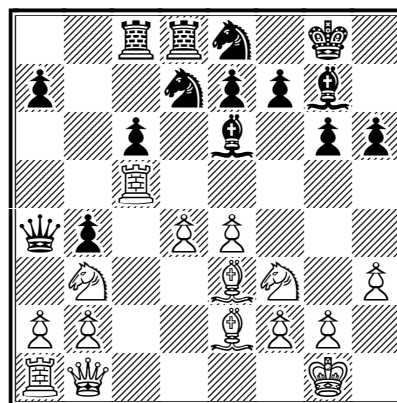

19...♘d6 [19...♘xc5 20.♘xc5 ♚a5  
21.♘xe6 fxe6 22.e5]

20.♚a5 ♙xb3 21.♚xa4 ♙xa4  
22.♙a6 ♚b8 23.a3 bxa3 24.♚xa3  
♙b5 25.e5 ♘c4 26.♚a1 ♘db6  
27.♙xb5 cxb5

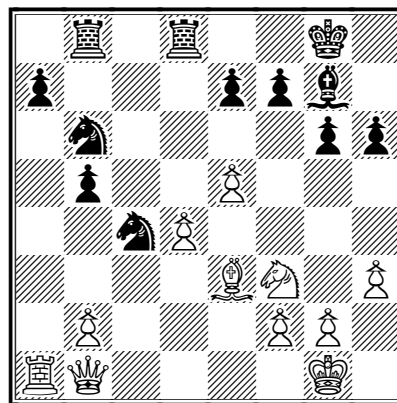

28.e6 ♖d5 29.♜xa7 ♜b6 30.exf7+  
 ♔xf7 31.h4 ♖dx3 32.fxe3 ♖xe3  
 33.h5 gxh5 34.♗h7 ♜e6 35.♖e5+

1-0

### WSTT/1/12/Final - Amar (70th Death) Opening, A00

Virgilio Gagliardi conclude al primo posto la Finale del tematico sull'apertura Amar (1. Ch3):

#### WSTT/1/12/F, WSTT/1/12/Final - Amar (70th Death) Opening, A00

Not ICCF rated				TD Poleshchuk, Nikolay Nikolaevich (IA)										Score	Wins	SB	RG	Place	
				1	1	2	2	3	3	4	4	5	5						
1	ITA	240991	Gagliardi, Virgilio	2119			0	1	½	1	½	1	1	½	5.5	4	19.5	0	1
2	GER	88011	Schmidt, Karl Heinz	2166	0	1			½	½	½	½	1	4.5	2	16.5	0	2	
3	AUT	19103	Brunner, Mag. Robert	2175	0	½	½	½			½	1	½	4.5	2	15.5	0	3	
4	AUT	10555	Moshammer, Michael	1943	0	½	½	½	0	½			½	3.5	1	12.5	0	4	
5	SUI	100354	Baumann, Walter (jun)	2038	½	0	0	½	0	½	0	½		2	0	9	0	5	

### ITALIA – GIAPPONE: LA SQUADRA ITALIANA

Selezionata la Squadra Italiana che incontrerà il Giappone nell'incontro amichevole che avrà inizio il prossimo 20 ottobre:

ICCF ID	NOME	ELO ICCF (2014/4)	Board
240841	Sgherri, Marco	2329	1
249164	Grammatica, Andrea	2286	2
240249	Troia, Elio	2283	3
241364	Calio', Mario Filippo	2266	4
249117	Pellegrinon, Fausto	2249	5
241075	Compagnone, Gaetano	2227	6
241262	Collobiano, Alberto	2160	7
241145	Senzacqua, Fabrizio	2142	8
241131	Prati, Alessandro	2096	9
241175	Milani, Oscar	2079	10
240259	Scaramuzzo, Giancarlo	2058	11
240392	Brusiani, Angelo	2013	12
241265	Sartori, Delfino	1944	13
241041	Parente, Massimo	1685	14

Start: Oktober 20 2014

T. D.: Int. Arb. George Pyrich

Capitani: Arb. Int. Gianni Mastrojeni  
 Int. M. Hirokaz Onoda

## EUROPEAN SERVER CHAMPIONSHIP 2014, PRELIMINARY 02

Pierandrea Rosso vince a pari merito il Preliminare e si qualifica per la Semifinale del Campionato Europeo Websserver:

## EU/C2014/pr.02, European Server Championship 2014, Preliminary 02

Rated	TD Rogemont, Alain											Score	Wins	SB	RG	Place					
	1	2	3	4	5	6	7	8	9	10	11										
1	GER	85938	LIM	Bolz, Barbara	2269	½	½	½	½	½	1	1	1	1	1	½	7.5	5	27.75	0	1
2	ITA	241182		Rosso, Pier Andrea	2269	½	½	½	½	1	1	½	1	½	1	1	7.5	5	27.75	0	1
3	SLO	480040		Veček, Marjan	2289	½	½	½	½	1	½	1	1	½	½	1	7	4	27.25	0	3
4	BLR	750229		Osipov, Anatoly Vladimirovich	2177	½	½	½	½	½	½	1	1	1	1	1	7	4	24.75	0	4
5	CZE	131208		Šplichal, Josef	2112	½	0	0	½	½	½	½	1	½	½	4.5	1	16	0	5	
6	ESP	161055		Costa Trillo, Valentín	2228	0	0	½	½	½	½	½	½	½	1	4	1	15	1	6	
7	POL	420672		Kolaneck, Roman	2231	0	½	0	½	½	½	½	½	½	½	4	0	15.25	0	7	
8	GER	84109		Mair, Egon	2184	0	0	0	0	½	½	½	½	½	1	2.5	1	7.75	2	8	
9	GER	85761		Joachimsthaler, Karl	2128	0	½	½	0	0	½	½	½	½	1	2	0	11.25	3	9	
10	ITA	240991		Gagliardi, Virgilio	2148	0	0	½	0	½	½	½	½	½	1	1.5	0	7.75	4	10	
11	CZE	130907		Kratochvil, Jan	2179	½	0	0	0	½	0	½	0	½	1	1.5	0	8	2	11	

### Rosso, Pier Andrea (2269) – Mair, Egon (2184)

EU/C2014/pr.02 ICCF, 01.01.2014

1.e4 c5 2.♘f3 d6 3.♙b5+ ♗d7  
 4.♙xd7+ ♚xd7 5.c4 ♘c6 6.♘c3 ♘f6  
 7.d4 cxd4 8.♘xd4 g6 9.f3 ♙g7  
 10.♙e3 h5 11.0-0 h4 12.b3 h3 13.g3  
 0-0

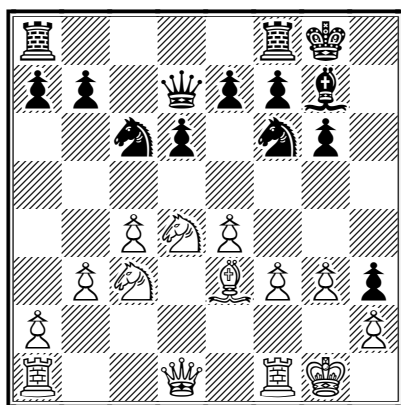

14.♙d2 ♖fc8 15.♖ac1 ♘e5 16.♙e2  
 b6 17.♖fd1 ♚h7 18.♙f1 ♖h8  
 19.♘d5 ♘xd5 20.cxd5 ♙f6 21.g4  
 ♚g8 22.♙e2 ♚h7 23.♚h1 ♖ac8

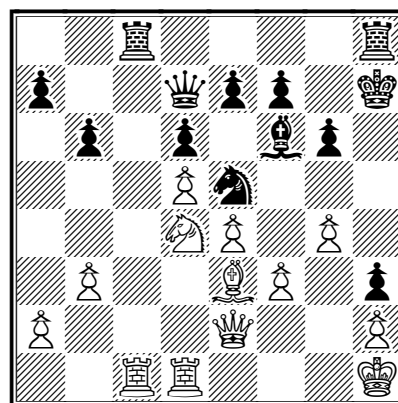

24.♙f1 ♚g8 25.♖xc8+ ♚xc8 26.g5  
 ♙g7 27.♙e2 ♚h7 28.f4 ♘g4 29.♙g1  
 ♚d7 30.♙f3 ♚g8 31.♖c1 ♚f8 32.a4  
 ♙xd4 33.♙xd4 ♖h7

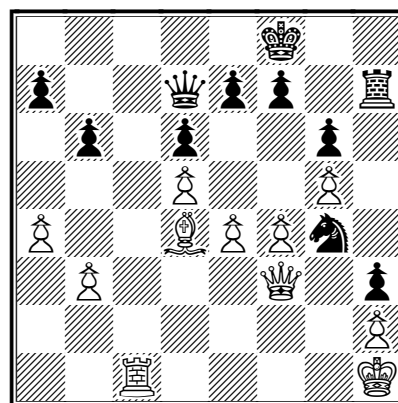

34.♔c3 f5 35.♔c6 ♚xc6 36.dxc6 e5  
37.fxe5 dxe5 38.♙xb6

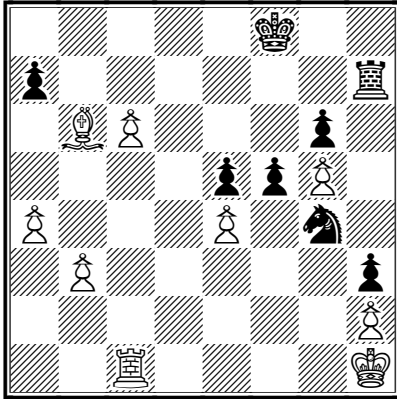

1-0

## PROSSIMI TORNEI TEMATICI

La quota d'iscrizione è di euro 11,00--; per iscriversi inviare una mail a [ruggeri.laderchi@people.it](mailto:ruggeri.laderchi@people.it)

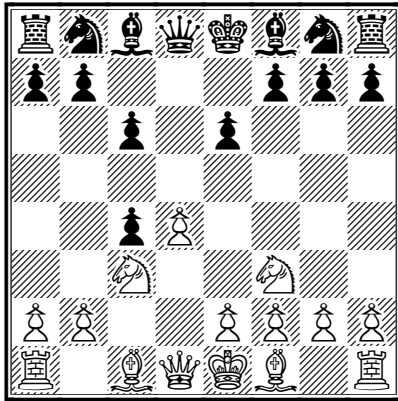

*Postale*  
**PTTT/5/2014**

**Slav Noteboom System, D31**

**1.d4 d5 2.c4 e6 3.♘c3 c6 4.♘f3 dxc4**

Entries not later than 15.11.2014

Startdate 01.12.2014

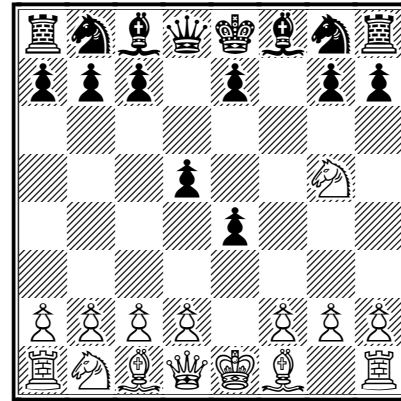

*Webserver*  
**WSTT/6/2014**

**Lisitsin Opening, A04**

**1.♘f3 f5 2.e4 fxe4 3.♗g5 d5**

Entries not later than 15.10.2014

Startdate 01.11.2014

I tornei tematici 2014 sono nella [newsletter](#)  
n. 28 di Settembre 2013

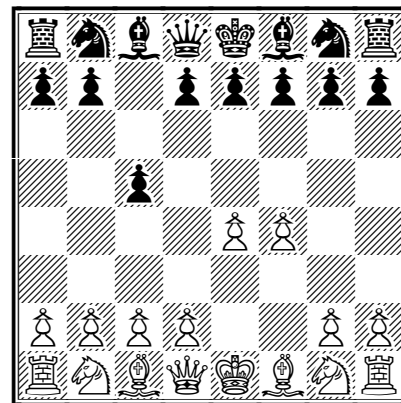

*Webserver*  
**WSTT/7/2014**

**Sicilian Defence, Grand Prix Attack, B21**

**1.e4 c5 2.f4**

Entries not later than 01.12.2014

Startdate 15.12.2014

I tornei tematici NON sono validi per  
l'aggiornamento dell'Elo.

## TORNEI TEMATICI 2015

La quota d'iscrizione è di euro 11,00--; per iscriversi inviare una mail a [ruggeri.laderchi@people.it](mailto:ruggeri.laderchi@people.it)

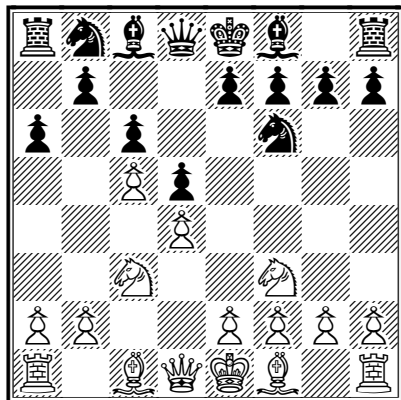

**Websaver**  
WSTT/1/15

**Slav Defence-Chebanenko Variation, D15**

**1.d4 d5 2.c4 c6 3.Nf3 Nf6 4.Nc3 a6 5.c5**

start date 1/15/2015

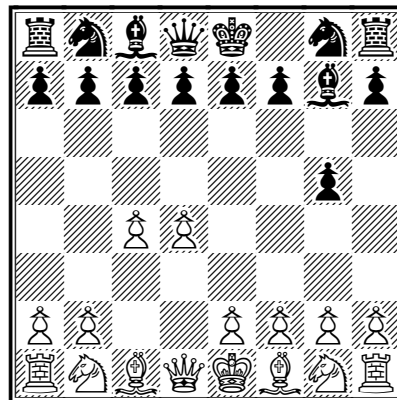

**Websaver**  
WSTT/3/15

**Myers Opening, A10**

**1.c4 g5 2.d4 Bg7**

Start date 4/15/2015

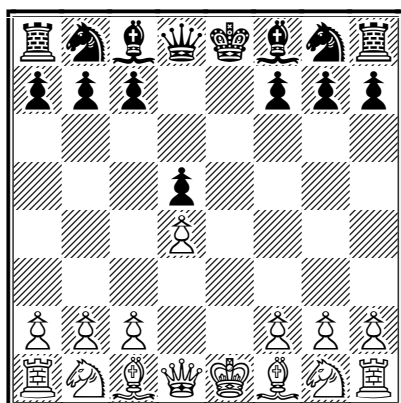

**Websaver**  
WSTT/2/15

**French Defence-Exchange Variation, C01**

**1.e4 e6 2.d4 d5 3.exd5 exd5**

Start date 3/1/2015

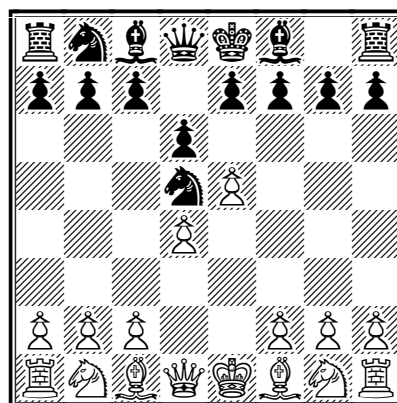

**Websaver**  
WSTT/4/15

**Alekhine, B02**

**1.e4 Nf6 2.e5 Nd5 3.d4 d6**

Start date 6/1/2015



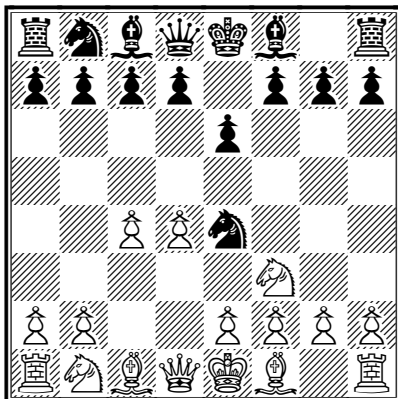

**Webserver**  
**WSTT/5/15**

**Dory Defence, E10**  
**1.d4 Nf6 2.c4 e6 3.Nf3 Ne4**  
Start date 9/15/2015

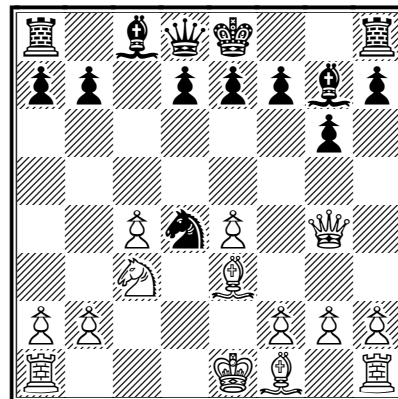

**Webserver**  
**WSTT/7/15**

**Sicilian Accelerated-Breyer Var., B39**  
**1.e4 c5 2.Nf3 Nc6 3.d4 cxd4 4.Nxd4 g6 5.c4**  
**Bg7 6.Be3 Nf6 7.Nc3 Ng4 8.Qxg4 Nxd4**  
Start date 12/15/2015

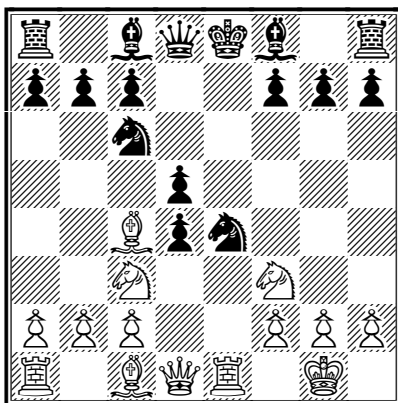

**Webserver**  
**WSTT/6/15**

**Three Knights - Canal Variation, C56**  
**1.e4 e5 2.Nf3 Nc6 3.Bc4 Nf6 4.d4 exd4 5.O-O**  
**Nxe4 6.Re1 d5 7.Nc3**  
Start date 11/1/2015

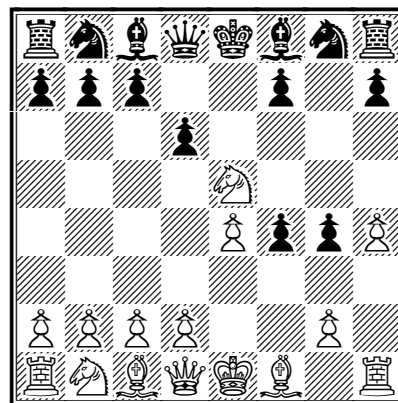

**Postale**  
**TT/1/15**

**King's Gambit - Hungarian Defence, C39**  
**1.e4 e5 2.f4 exf4 3.Nf3 g5 4.h4 g4 5.Ne5 d6**  
Start date 2/1/2015

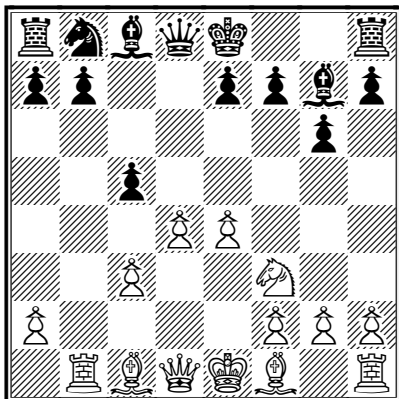

**Postale**  
TT/2/15

**Grünfeld Defence-Exchange Variation, D85**  
1.d4 Nf6 2.c4 g6 3.Nc3 Bg7 4.Nf3 d5 5.cxd5  
Nxd5 6.e4 Nxc3 7.bxc3 c5 8.Rb1  
Start date 3/15/2015

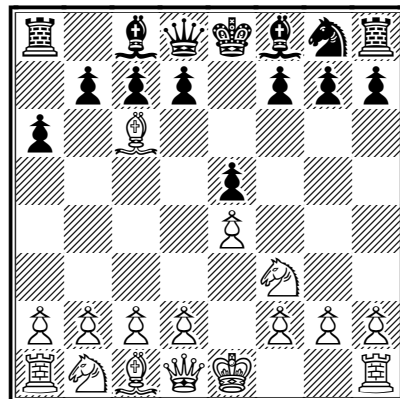

**Postale**  
TT/4/15

**Ruy Lopez - Exchange Variation, C68**  
1.e4 e5 2.Nf3 Nc6 3.Bb5 a6 4.Bxc6  
Start date 10/1/2015

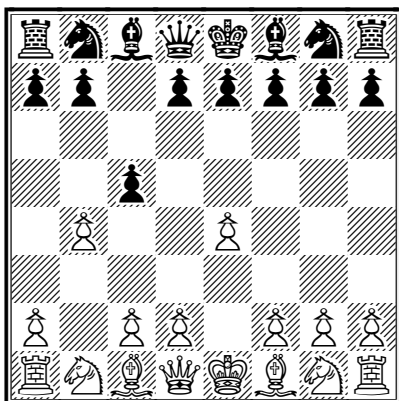

**Postale**  
TT/3/15

**Sicilian Defence - Wing Gambit, B21**  
1.e4 c5 2.b4  
Start date 5/1/2015

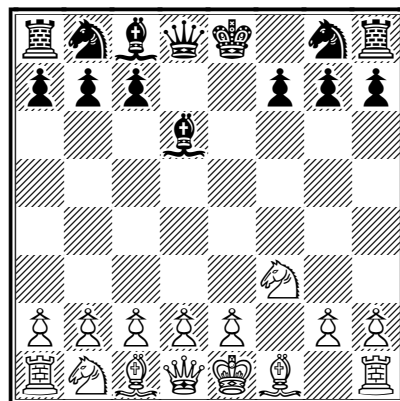

**Postale**  
TT/5/15

**From Gambit, A02**  
1.f4 e5 2.fxe5 d6 3.exd6 Bxd6 4.Nf3  
Start date 12/1/2015

## IL CAVALLO DI TROIA

a cura del Maestro Elio Troia

### Thor Løvholt Memorial 2, semifinale 1

...la mia prima volta come capitano della squadra nazionale

Il Thor Løvholt Memorial ricorda il presidente della Federazione Norvegese, è un torneo per squadre nazionali con la particolarità di schierare giocatori al di sotto dei 2300 punti elo, ricordando il presidente anche per la sua forza nel gioco. L'Italia si è schierata con questa formazione nella 1 semifinale :

1. scacchiera Pellegrinon, Fausto 2289
2. scacchiera Nucci, Luciano 2259
3. scacchiera Perina, Giuseppe 2237
4. scacchiera Grammatica, Andrea 2229
5. scacchiera Salati, Paolo 2193
6. scacchiera Sparnacini, Stefano 2190

dico subito che sono rimasto entusiasta del comportamento esemplare che tutti i nostri giocatori hanno avuto nel corso del torneo, sia nei rapporti con i nostri avversari, sia nel cercare l'intesa, la comunicazione, all'interno della squadra, veramente un plauso a tutti quanti. Manca una sola partita alla fine del torneo della nostra squadra. ma la qualificazione matematica per l'accesso alla finale è già stata ottenuta con largo anticipo rispetto alla fine del torneo, alla finale accedono le prime tre delle tre semifinali in corso, più le due migliori quarte.

### MT-Løvholt2/sf1, 2nd Thor Løvholt Team Tournament Semi-Final 1

		TD Limbert, Neil (IA)										Score	%	+/-	Team results	FG	RG	Place
		1	2	3	4	5	6	7	8	9	10							
1	Belarus 2203	■	3	4	3	3	4	2.5	4.5	3.5	5	32.5	62	13	13	52	2	1
2	Italy 2232	3	■	2.5	3.5	3.5	3.5	3.5	4.5	3	4.5	31.5	59	10	14	53	1	2
3	Bulgaria 2224	2	3.5	■	2.5	3	3.5	3	3	4	5	29.5	57	8	11	51	3	3
4	Slovakia 2208	3	2.5	2.5	■	2.5	3	3	2.5	4.5	4.5	28	53	4	7	52	2	4
5	France 2180	3	2.5	3	3.5	■	2	3.5	2	2	5	26.5	50	1	8	52	2	5
6	Portugal 2130	2	2.5	2.5	3	4	■	3.5	2	2.5	4	26	51	2	7	50	4	6
7	Finland 2217	2.5	2.5	3	2	2.5	2.5	■	2.5	4	4	25.5	49	-1	5	52	2	7
8	Russia 2118	1.5	1.5	2	3.5	3	2	3.5	■	2	4	23	50	0	7	46	8	8
9	Norway 2189	1.5	2	1	1.5	3	2.5	2	1	■	3	17.5	38	-10	2	45	9	9
10	Wales 1855	1	1.5	1	1.5	1	1	2	1	2	■	12	23	-27	0	51	3	10

Volevo presentarvi una partita, che ritengo significativa per ogni nostro rappresentante.

Iniziamo dalla nostra prima scacchiera, Fausto Pellegrinon in azione con la Sveshnikov, l'ha giocata tre volte di nero ottenendo tre patte.

Vi presento la Ressler, Dr. Vladimir (2273, Slovakia) - Pellegrinon e la Sviridova, Olga Borisovna (2230, Russia) - Pellegrinon, naturalmente B33.

## Ressler, Dr. Vladimír (2273) – Pellegrinon, Fausto (2289) [B33]

MT-Løvholt2/sf1 ICCF, 01.09.2013

1.e4 c5 2.♘f3 ♘c6 3.d4 cxd4  
4.♘xd4 ♘f6 5.♘c3 e5 6.♘db5 d6  
7.♙g5 a6 8.♘a3 b5 9.♙xf6 gxf6  
10.♘d5 f5 11.♙d3 ♙e6 12.0-0  
♙xd5 13.exd5 ♘e7 14.♘xb5  
l'arcinota variante principale

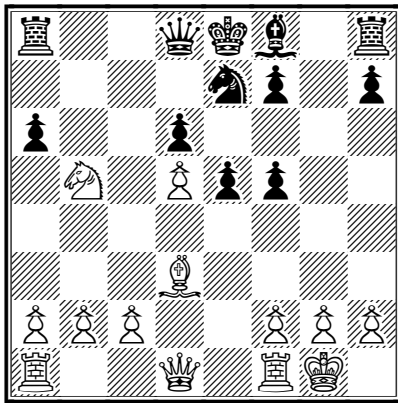

14...♙g7 15.♘c3 e4 la mossa più giocata. Come già sapete io sponsorizzo a questo punto 15...0-0]

16.♙e2 [questa è la scelta di Ressler ed anche del motore di ricerca Stockfish, il motore del momento]

16...0-0 17.♖b1 [Stockfish consiglia sia la mossa giocata che 17.Qd2 che è la più adoperata in questa posizione]

17...♘g6 18.♚d2 ♖e8 19.f4

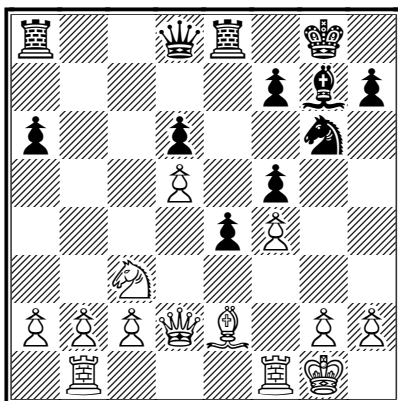

molto probabilmente il bianco sta adoperando uno ChessBase dando uno sguardo ai vari motori di ricerca, visto che questa mossa è consigliata da Houdini, Stockfish avrebbe giocato 19.Kh1

19...exf3 [si gioca qualcosa di diverso, non come idea, già giocata da Anand anche se in un'altra posizione, visto che sia 19...Qb6+ che 19...Qa5 hanno portato il nero alla sconfitta]

20.♖xf3 ♖b8 21.a3 ♚b6+ 22.♚f1 f4  
23.♘d1 ♚a7

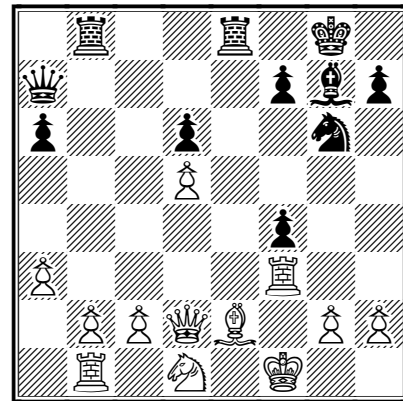

il nero ha ottenuto una buona posizione

24.b3 ♖e7 25.♘f2 ♖be8 26.♙d3  
♚c5 27.b4

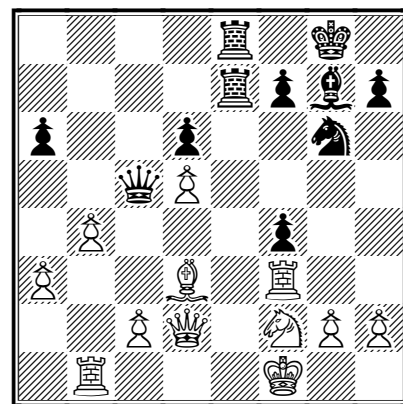

naturalmente prendere il pedone in a6 è poco salutare, i tempi in questa posizione sono più importanti

27...♔xd5 28.c4 ♕e6 29.♖h3 h6

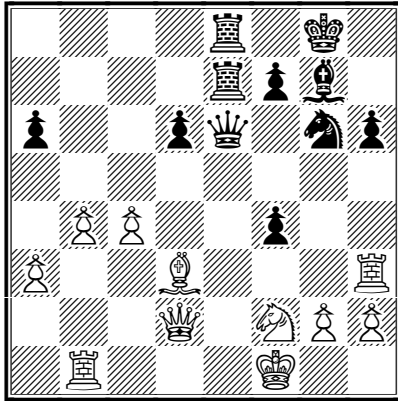

adesso la situazione è in equilibrio

30.♔g1 ♕d4 31.♖f1 ♕e3 32.♔c2  
 ♜e5 33.♔h1 ♖c7 34.♕e2 ♖e7  
 35.♜e4 ♜xc4 36.♜g5 ♔g6  
 37.♔xg6+ fxg6 38.♖xh6 ♜e5 39.h4  
 d5 40.♕f3 ♖ed7 41.♖b1 ♔g7  
 42.♖h7+ ♔f6 43.♖xd7 ♖xd7 44.a4  
 ♖d8 45.g3 ♜xf3 46.♜xf3 fxg3  
 47.♔g2 ♕f4 48.b5 axb5 49.♖xb5 d4

1/2-1/2

**Sviridova, Olga** **Borisovna**  
 (2230) – **Pellegrinon, Fausto**  
 (2289) [B33]

MT-Løvholt2/sf1 ICCF, 01.09.2013

1.e4 c5 2.♘f3 ♘c6 3.d4 cxd4  
 4.♘xd4 ♘f6 5.♘c3 e5 6.♘db5 d6  
 7.♕g5 a6 8.♘a3 b5 9.♕xf6 gxf6  
 10.♘d5 f5 11.♕d3 ♕e6 12.0-0  
 ♕xd5 13.exd5 ♘e7 14.♘xb5 ♕g7  
 15.♘c3 e4 16.♕c4

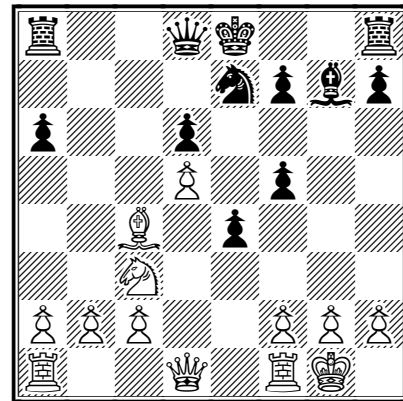

invece questa è la scelta di Sviridov

16...0-0 17.♔d2 ♘g6 18.♕b3  
 [Stockfish anche in questa posizione  
 preferisce 18.Kh1 deve avere un debole  
 per questo tratto]

18...♕e5

a questo punto sicuramente è  
 interessante 18...f4 19.♘xe4 f5 20.♘c3  
 f3

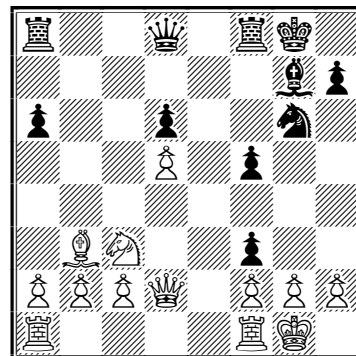

19.f4 ♘xf4 20.g3 ♙xc3 21.bxc3  
♚b6+ 22.♙h1 e3 23.♙e1 ♘g6

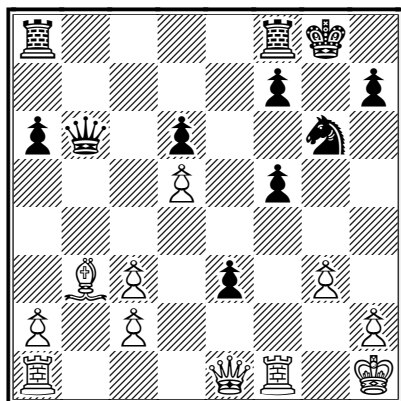

24.♙xf5 a5 25.♙e2 a4 26.♙c4 ♚b2  
27.♙af1 ♙xc3 [ovvia patta, tutto già  
giocato]

1/2-1/2

**Nucci,Luciano (2259) –  
Lopes,Mario Sena (2145) [E16]**  
MT-Løvholt2/sf1 ICCF, 01.09.2013

1.d4 ♘f6 2.c4 e6 3.♘f3 [giocata al  
posto di 3.Nc3 serve ad evitare la difesa  
Nimzowitsch, di solito la partita va  
verso una Ovest-Indiana]

3...b6 4.g3 [il sistema classico o di  
fianchetto è la mossa più adoperata a  
questo punto]

4...♙b7 [classica, migliore secondo me  
4...Ba6 la mossa di Nimzowitsch, in  
questo caso il nero ha una buona  
partita]

5.♙g2 c5 [tematica nell'Ovest-Indiana,  
probabilmente prematura, più giocate  
5...Be7 e 5...Bb4+ molto interessante a  
questo punto è 5...g6]

6.d5 exd5 7.♘h4 g6 8.cxd5 ♙g7  
9.♘c3 0-0 10.0-0 d6 11.♙f4

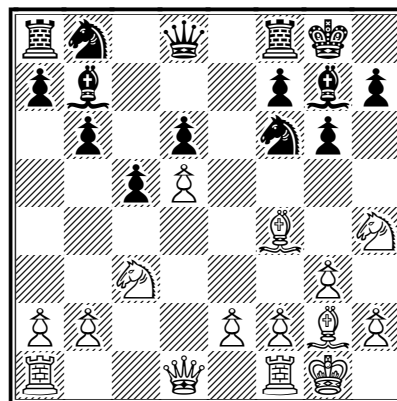

il bianco comincia a fare le sue scelte

11...♘a6 [probabilmente 11.Nh5 è  
migliore, ci potrebbe essere anche la  
patta per ripetizione]

12.♙e1 h6?! [dubbia, 12...Nh5 sarebbe  
la linea critica per giudicare la variante]

13. ♖f3 ♜e8 14. e4 ♘c7 15. a4 a6  
 16. ♚c2 b5 17. ♜ad1 ♗h5 18. ♙d2  
 ♗f6 19. ♗b1

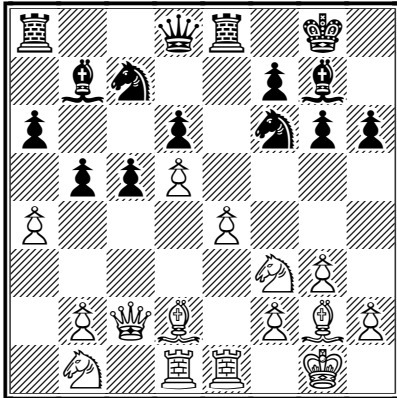

la schermaglia dopo l'apertura si risolve a favore del bianco, che ha un leggero vantaggio

19... ♜c8 [non la migliore, il nero perde colpi]

20. ♙c3 b4 21. ♙xf6 ♚xf6 22. ♗bd2  
 ♚xb2 23. ♚xb2 ♙xb2 24. ♗c4

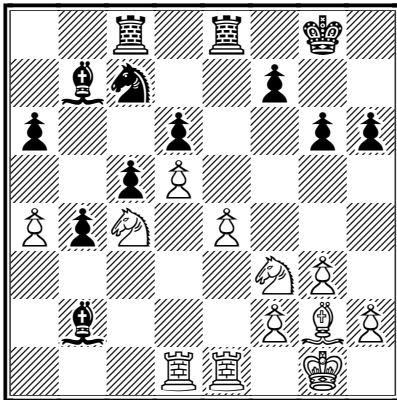

a questo punto la partita è decisa in favore del bianco, il vantaggio è evidente

24... ♙c3 [unica]

25. ♗xd6 ♜b8 [sempre unica, questo è un chiaro segnale delle difficoltà del nero]

26. ♗xe8 ♗xe8

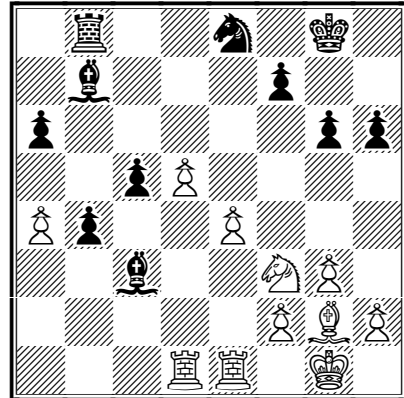

per l'ennesima volta, unica

27. ♜e2 ♙c8 28. ♙f1 a5 29. ♜e3 ♙d7  
 30. e5 ♗c7 31. ♙c4 ♙xa4 32. ♜dd3  
 ♙d7 33. e6!

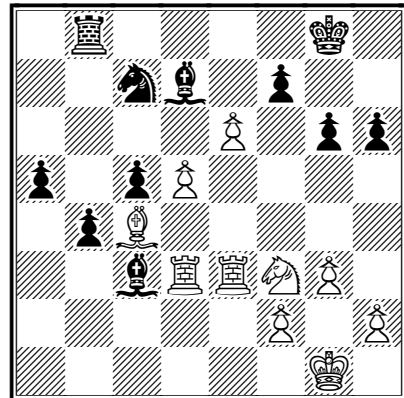

le mosse di rottura, sono sempre mosse forti

33... ♗xe6 34. dxe6 ♙e8 35. e7+ ♚g7  
 36. ♜d8 ♜b6 37. ♜c8 ♜b7 38. ♗e5

1-0

## TATTICA di BASE: i tatticismi semplici nelle partite dei Campioni

a cura di Luigi Esposito (\*)

### L'INTRAPPOLAMENTO

Con questo sesto articolo ci occupiamo, oggi, di un tatticismo non molto frequente ma sicuramente efficace nell'indurre squilibri di materiale: l'**intrappolamento** (detto anche **affogatura**) di un pezzo.

Conoscere questo tatticismo e soprattutto individuare precocemente le condizioni posizionali che possono crearlo è fondamentale sia per prevenirlo, quando si tratta di un proprio pezzo, sia per portarlo a compimento quando si tratta di un pezzo avversario.

La tattica del pezzo intrappolato è profondamente diversa da altri tatticismi fondamentali (come l'attacco doppio o l'inchiodatura) perché si basa su *considerazioni posizionali piuttosto che su motivi geometrici*. Infatti esse poggiano sul fatto che **la mobilità dei pezzi è fondamentale affinché essi possano espletare tutta la loro potenzialità**: se un pezzo perde mobilità è come se perdesse valore, ma soprattutto esso può essere catturato più facilmente (tattica) e/o è più lento o meno efficace nello svolgere i suoi compiti (strategia).

In dettaglio si tratta di una *posizione* in cui un pezzo si trova nelle seguenti condizioni:

- è *attaccato da uno o più pezzi nemici* disposti in modo tale che ora esso
- è *intrappolato* tra quegli stessi pezzi **e/o** tra pezzi amici che non gli consentono di muoversi su case sicure cosicché
- *non può sottrarsi alla cattura* minacciata dai pezzi avversari.

L'elemento cardine da individuare o costruire è, dunque, **il pezzo che ha perduto o sta per perdere la propria mobilità**.

I meccanismi posizionali più comuni attraverso i quali è possibile intrappolare un pezzo sono:

1. Immobilizzazione da parte di un pezzo amico;
2. Escursione isolata in campo nemico;
3. Adescamento in posizione chiusa.

#### 1) Immobilizzazione da parte di un pezzo amico

Si verifica in genere per una infelice mossa di un pezzo che chiude la strada ad un pezzo amico impedendogli completamente di muoversi o di farlo ma in modo inefficace rispetto alla minaccia che sta ricevendo dai pezzi avversari. Di solito è un grave errore tattico che porta spesso a perdita di materiale o addirittura al matto per il colore che subisce l'intrappolamento.

Partiamo con l'intrappolamento del Re che è il più pericoloso perché può portare a subire il matto che, in questo caso, è detto *matto affogato*.



Un esempio reale si è verificato in una usuale partita di club (*Wall T. – Ferens L., 1981, Difesa Caro-Kann, 1-0*) di cui il diagramma successivo riporta la posizione dopo la 5° mossa del Bianco (1.e4 c6 2.d4 d5 3.Cc3 dxe4 4.Cxe4 Af5 5.De2...):

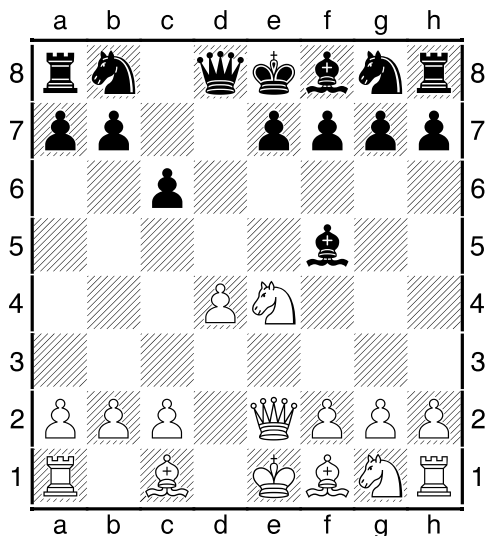

A questo punto il Nero commette un grave errore: invece di giocare 5...Dxd4, che è la mossa più ovvia che gli consentirebbe anche di guadagnare materiale, gioca **5...Cd7?? che chiude ogni strada al proprio Re immobilizzandolo**, per cui ora il Bianco gioca l'ovvia e necessaria **6.Cd6#** (il Cavallo non può essere catturato dal Pe7 che è inchiodato dalla De2), vincendo la partita dopo pochissime mosse e nel modo più facile.

Questo è un esempio banale in cui uno dei due giocatori ha perso per inesperienza e scarso valore scacchistico. Tuttavia errori di questo genere possono capitare anche a grandi campioni, come nella partita *von Holzhausen R. – Tarrash S., Norimberga 1912, Partita Italiana, 1-0*, nella quale si verifica addirittura l'immobilizzazione di due propri pezzi per un errore di Tarrash che, subito dopo, subirà il matto. Il diagramma successivo mostra infatti la posizione immediatamente prima dell'errore del Nero, ossia dopo **9.b2-b3...**:

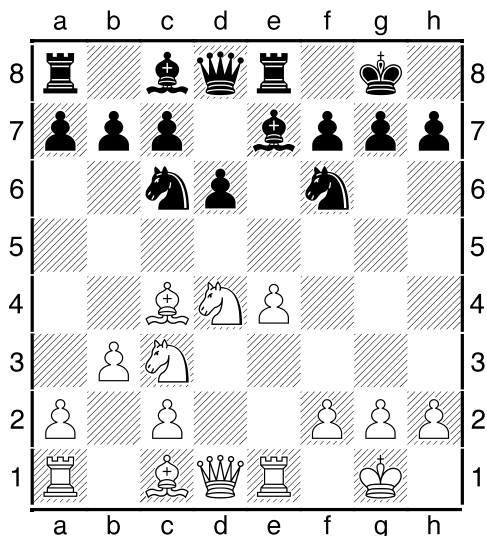

Ora il tratto è al Nero che gioca **9...Cd7??** (nell'intento, poi, di posizionarlo in e5) con cui chiude la strada, immobilizzandoli in modo assoluto, sia all'Ac8 sia e soprattutto alla Dd8, condizioni che determineranno il matto a breve. Infatti il gioco è proseguito nel seguente modo: **10.Axf7+ Rxf7 11.Cxe6+** (e qui, se la Donna nera non fosse stata intrappolata, avrebbe potuto tranquillamente giocare 11...De7 sottraendosi alla cattura e impedendo al suo Re di esporsi ulteriormente, come invece è avvenuto in partita consentendo il matto) **11...Rxe6 12.Dd5+ Rf6 13.Df5#**.

Sempre nell'ambito del *matto affogato*, è interessante osservare un esempio classico rappresentato dal **Matto di Lucena**.

Si tratta di un matto descritto per la prima volta nel 1497 dallo spagnolo Juan Ramirez Lucena: nel prossimo diagramma, che mostra lo schema di partenza della combinazione di matto, il Bianco inizia con **1.De6+...**, forzando il Nero a giocare **1...Rh8** (non è possibile 1...Rf8 per 2.Df7# né ci sono pezzi da frapporre). Ora entra in scena il Cavallo bianco: **2.Cf7+** (non si deve giocare ora 2.Dg7+ perché essa è ancora catturabile dal Re mentre deve esserlo dalla Torre per far funzionare la combinazione!) **2...Rg8; 3.Ch6++!**... scacco doppio e di scoperta. Il Nero pertanto è obbligato a giocare **3...Rh8** (se 3...Rf8 4.Df7#). Ora: **4.Dg8+...** forzando **4...Txxg8** che cattura la Donna (non può essere il Re a catturare la Donna perché andrebbe sotto scacco del Ch6) **5.Cf7#**. Notare i due motivi tattici della combinazione: il sacrificio della Donna in g8 forzando il Nero a catturare in questa casa, e l'uso del Cavallo, prima per spingere il Re nell'angolo e poi per proteggere la Donna in g8 impedendo al Re di catturarla.

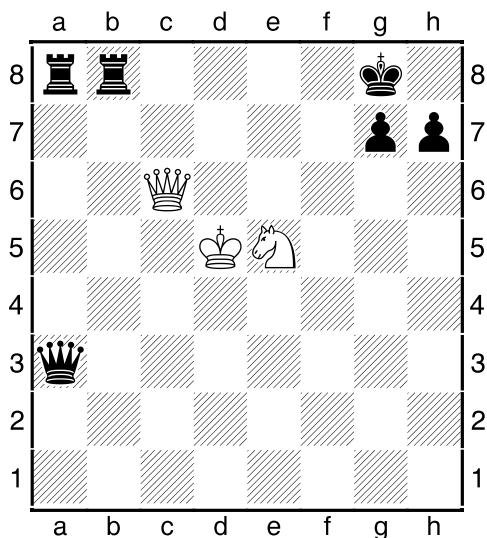

In una non recentissima ma reale partita tra GM (*Timman J. – Short N., Vienna 1990, Difesa Olandese, 1-0*) questo schema del Matto di Lucena viene utilizzato dal Bianco per vincere in modo brillante. Il prossimo diagramma, infatti, riporta la posizione dopo la 25° mossa del Nero (**25...Tf8-e8**) della suddetta partita.

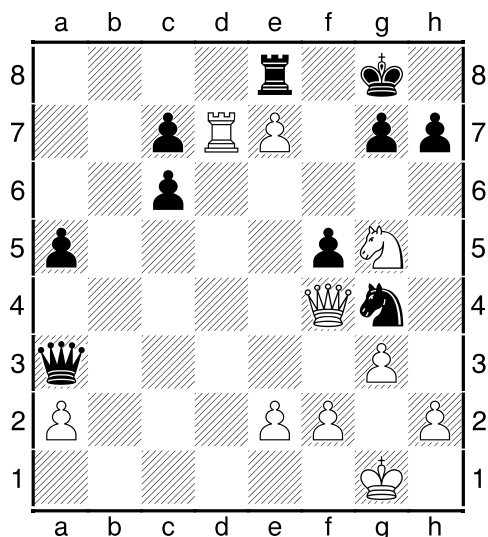

In essa si riconoscono tutti gli elementi essenziali per impostare il matto affogato, ossia la possibilità di costringere il Re nero a chiudersi nell'angolo e quella di utilizzare il Cavallo, che è lì vicino, per dare matto. Infatti Timman giocò **26.Dc4+ Rh8** (se 26...Rf8, 27.Df7#) **27.Cf7+ Rg8** **28.Ch6++** (scacco doppio e di scoperta)...**Rh8** **29.Dg8+ Txxg8** (affogamento del Re; non è possibile Rxxg8 perché c'è il Cf6 che difende la Donna) **30.Cf7#**.

Nel prossimo diagramma, viene proposto un identico matto di Lucena ma con posizione specularmente opposta, ossia sviluppato sul lato di Donna. Pubblicato da Del Rio nel 1750, vi si verifica la stessa tipologia di sequenza di mosse che porta fino al matto affogato: **1.De5+ Ra8** **2.Cc7+ Rb8** **3.Ca6++ Ra8** **4.Db8+ Txb8** **5.Cc7#**.

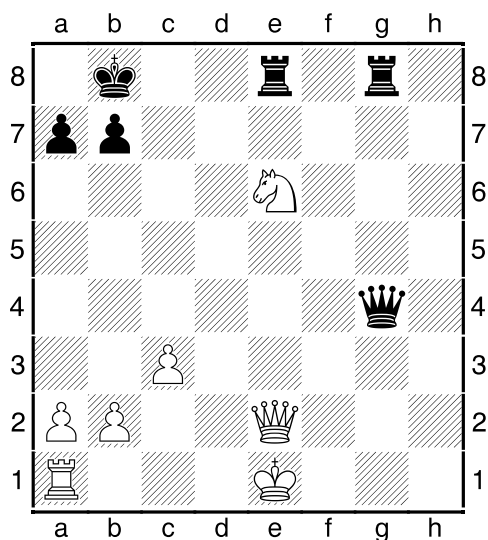

Infine, voglio proporvi una partita in cui è la Donna ad essere intrappolata. Il successivo diagramma mostra, infatti, la posizione dopo la 7° e ultima mossa di una ordinaria partita (*Koltanowski G.- Nolan W., San Francisco sim blind, San Francisco USA 1960, Difesa Greco C40, 1-0*)

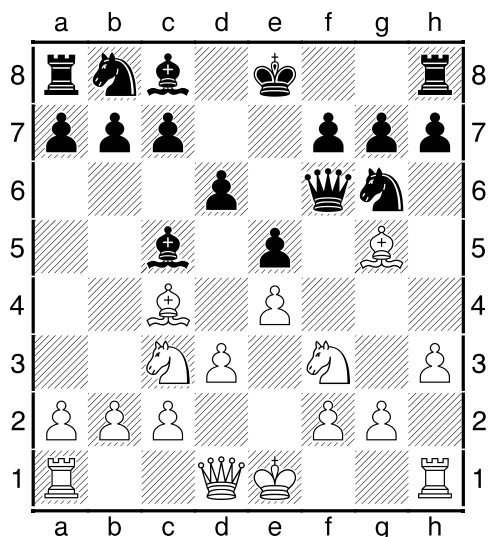

ma paradigmatica di come un pezzo può essere affogato anche nelle prime fasi della partita e non solo nel mediogioco o nel finale: **1.e4 e5 2.Cf3 Df6 3.Cc3 Ac5 4.Ac4 d6 5.d3 Ce7 6.h3 Cg6?? 7.Ag5...** Qui il Nero ha abbandonato per la inevitabile successiva cattura della sua Donna perché con 6...Cg6 esso ha definitivamente chiuso ogni varco alla sua Regina. Infatti la Donna, minacciata da 7.Ag5..., ovunque muova viene catturata: 7...Dxg5 8.Cxg5...; 7...Dd8/De7 8.Axd8/Axe7...; 7...De6 8.Axe6...; 7...Df5 8.exf5; 7...Df4 8.Axf4...; 7...Dxf3 8.Dxf3.

## 2) Escursione isolata in campo nemico

Questa modalità in cui si verifica l'intrappolamento di un pezzo è più subdola della precedente perché occorre calcolare bene le conseguenze di una propria mossa o di quella dell'avversario e tenere sempre a mente la possibilità che il pezzo giocato non abbia vie di fuga nel caso sia attaccato.

E' una valutazione tattica che evita di commettere errori che comporteranno significative perdite di materiale. Infatti, la semplice idea di portare un pezzo in attacco nel territorio nemico da solo, senza nemmeno il sostegno di un pezzo lontano e semmai allettati dal fatto che c'è un pezzo avversario indifeso e facile da catturare, deve far scattare la valutazione accennata sia da parte del giocatore che dovrà eseguire la mossa che dal suo avversario quando questa sia stata effettuata.

Il prossimo diagramma mostra proprio l'errore del Bianco che ha mosso il pezzo senza effettuare la valutazione delle vie di fuga dello stesso in caso di attacco nei suoi confronti.

Si tratta della partita tra due Maestri (a dimostrazione del fatto di quanto non sia automatico acquisire con l'esperienza una tale valutazione): *Seminara J.P. – Gomez Baillo J.H., ARG-ch, Buenos Aires 1998, Difesa Caro-Kann 0-1.*

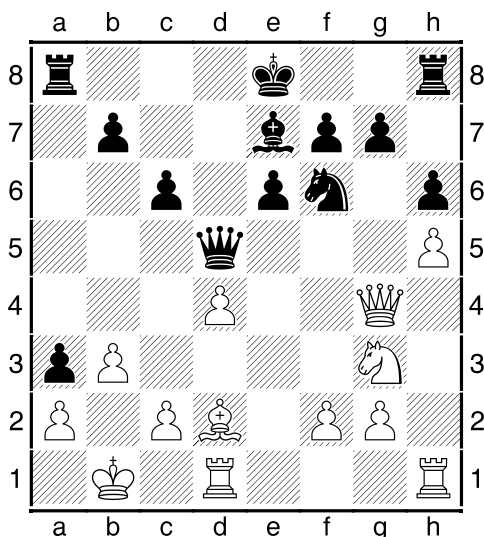

Il diagramma mostra la posizione dopo la 19° mossa del Nero (**19...Cd7-f6**). Ora muove il Bianco: **20.Dxg7?**... cui il Nero risponde con **20...Th7!** minacciando la Donna bianca ed intrappolandola. La partita infatti finisce qui per abbandono del Bianco che si rende conto di aver perso la sua Donna qualunque mossa faccia (21.Df8+ Rxf8; 21.Dg8+ Cxg8; 21.Dh8+ Txh8; 21.Dxh7 Cxh7; 21.Dxh6 Txh6; 21.Dg6 fxg6; 21.Dg5 hxg5; 21.Dg4 Cxg4; 21.Dxf6 Axf6; 21.Dxf7 Rxf7).

Infine, voglio proporvi una variante teorica del matto del Barbiere (vedi diagramma successivo) dopo **1.e4 e5 2.Dh5??** (*Apertura Patzer*; la mossa 2.Dh5..., che definisce l'apertura, è giocata, secondo quanto riportato dal database on line [www.365chess.com](http://www.365chess.com), nello 0,07% di tutte le seconde mosse del Bianco dopo 1.e4 e5 e l'ultima volta proprio quest'anno; è evidente l'escursione isolata della Donna nel territorio nemico e, oltretutto, ai bordi della scacchiera)...**d6 3.Ac4 Ch6? 4.Cf3 Ag4!!** Ora la Donna bianca è intrappolata e ovunque muova viene catturata.

Devo dire che non sono riuscito a trovare, tra i database che ho consultato, alcuna partita con la suddetta posizione ma ho ritenuto di proporvela ugualmente per sottolineare quali errori possono essere alla base dell'intrappolamento di un pezzo.

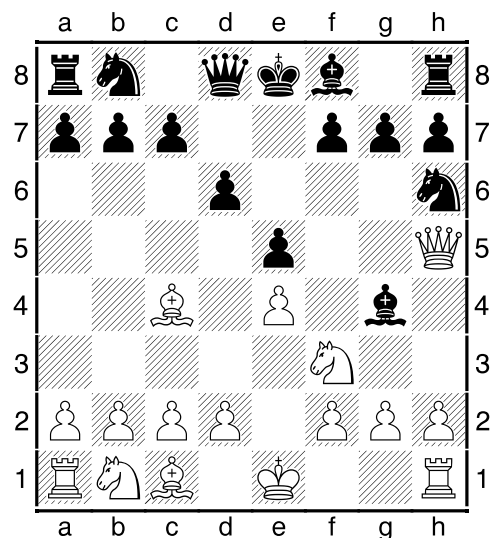

### 3) Adescamento in posizione chiusa

Si tratta di una modalità di intrappolamento che, in genere, deve essere preparata con mosse opportune col fine di costringere il pezzo attaccato a spostarsi in una casa da dove non ha vie di fuga. Anche qui, quindi, la valutazione tattica è fondamentale e deve essere guidata dall'esperienza.

A questo proposito, voglio proporvi questa partita (*Tartakower S. – Rubistein A., Memorial Cigorin, S. Pietroburgo URSS 1909, Difesa Francese var Steiner, ½-½*) in cui la posizione di partenza della combinazione di intrappolamento corrisponde ad una posizione frequente in apertura con l'Alfiere avversario che attacca il Cavallo dell'aroccco.

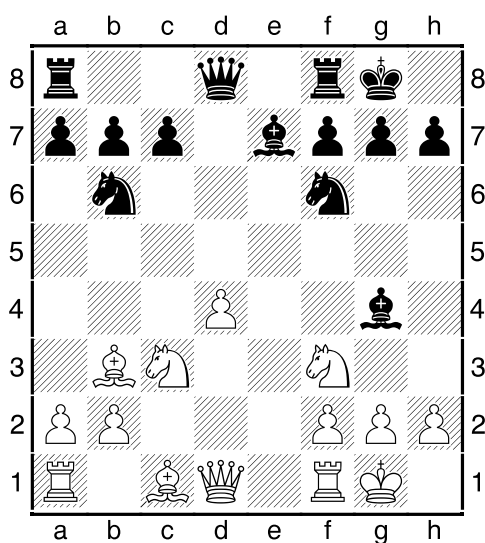

Questo diagramma, relativo alla citata partita, mostra la posizione dopo la 10ª mossa del Nero ossia **10...Ac8-g4** cui, in genere, il Bianco risponde spingendo il Ph2 per allontanare l'Alfiere o per indurlo al cambio. E così fece pure Tartakower che giocò **11.h3...** cui seguì **11...Ah5**. Qui il Bianco si accorge che l'Ah5 nero ha ora un'unica casa dove andare se venisse attaccato e quindi lo attacca con **12.g4...** adescandolo, dopo **12...Ag6**, in una posizione chiusa dove catturarlo. Infatti Tartakower chiude la combinazione con **13.Ce5...** e la successiva **14.Cxg6...** E' da notare che l'Ag6 nero, pur avendo molte case su cui spostarsi dopo l'attacco di 13.Ce5..., è, di fatto, assolutamente intrappolato perché ovunque si muova viene catturato (13...Ah5 14.gxh5; 13...Af5 14.gxf5; 13...Ae4 14.Cxe4; 13...Ad3 14.Dxd3; 13...Ac2 14.Dxc2; 13...Ab1 14.Txb1).

Anche qui, nonostante che Rubistein fosse un GM, si è verificato l'errore!

Un altro esempio di errore di valutazione, verificatosi anche in questo caso in una partita tra due GM, è il seguente: *Tartakower S. – Lasker E., New York 1924, Partita Inglese 0-1*

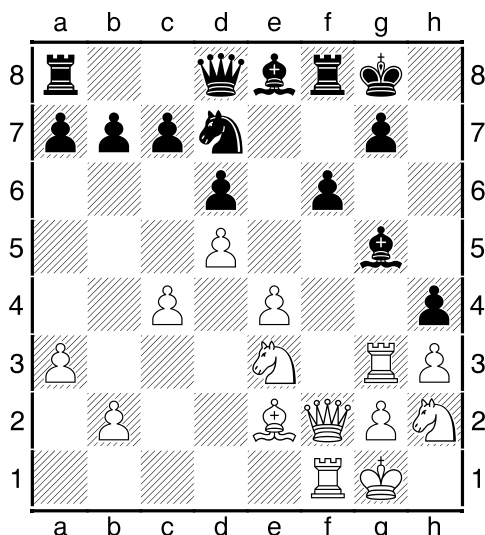

È visualizzata la posizione dopo la 24° mossa del Nero (**24...h5-h4!**). Con questa mossa Lasker minaccia la Tg3 bianca e obbliga Tartakower a spostarla quasi adescandola in g4 visto che l'unica alternativa era in f3, ma lì il Bianco avrebbe perso il controllo della colonna dove è situato il Re avversario. Tartakower pertanto gioca **25.Tg4?...** cui Lasker risponde con **25...Ah5!** intrappolando la Torre che verrà catturata alla mossa successiva portando in vantaggio materiale il Nero.

Per concludere questo articolo voglio sottolineare la necessità di ricordare che, **nella valutazione della posizione**, obbligatoria dopo la mossa dell'avversario, è **importante includere**, tra gli altri, **il tatticismo dell'intrappolamento**.

Alla prossima!

(\*)= socio A.S.I.G.C.

Nota: tutte le partite indicate in corsivo possono essere riviste aprendo il relativo file .pgn allegato

## FRANÇOIS ANDRÉ DANICAN PHILIDOR (decima puntata)

(Dreux 7/9/1726 – Londra 31/8/1795)

di Gianfelice Ferlito



**Vita di François-André Philidor**  
Decima puntata

### Parigi e Londra 1788 - 1790

In quegli anni Philidor visse più a Londra che a Parigi.

La sua vena musicale si era alquanto inaridita e gli scacchi divennero per lui sempre più una risorsa finanziaria.

Londra era diventata per Philidor una meta molto lucrosa.

In questi anni molte partite vennero registrate dall'attento Mr. Atwood e queste ci possono far capire la forza scacchistica di Philidor e dei suoi avversari.

A Parigi il 16 marzo del **1788** venne ridato al *Concert Spirituel* la prima parte del **Carmen seculare** e al Théâtre Italienne il **Sancho Pança** con successo.

Philidor che si trovava a Londra per gli impegni scacchistici, descriveva così la sua vita londinese a sua moglie che era a Parigi in una lettera dell'11 marzo 1788 a lei indirizzata:

*“Alla mattina faccio colazione tra le 9 e le 10 con pane e burro e il mio té.*

*Ho un buon appetito.*

*Poi scrivo o vado fuori per fare delle visite.*

*Rientro a casa alle 15 per fare la toilette.*

*Poi alle 17 mi metto in moto per andare a cena.*

*Alle 20 mi reco al Club da cui esco alle 23,30 per ritornare a casa.*

*Al ritorno bevo tre bicchieri di vino solamente e vado a dormire.*

*Tutto ciò non è molto divertente...”*

(Un grand joueur: Francois André Danican Philidor, Georges Lacarrière, in Recueil de l'Académie de Montauban, Tomo LXXXIII, 1999, pag .112).

Il 30 Marzo 1788 Philidor si trovò a Londra ove fece una partita contro il giocatore del Circolo degli scacchi di St.James's Street Mr. **Leycester** a cui diede il vantaggio di un Cavallo(Cb8) e *del tratto*. Inspiegabilmente Philidor perse la partita.



Ecco come andò:

### Leycester – Philidor

London, 30.03.1788

1.e4 e6 2.♘c4 g6 3.c3 b6 4.a3 ♘b7 5.d3  
♘g7 6.♚e2 h6 7.f4 d6

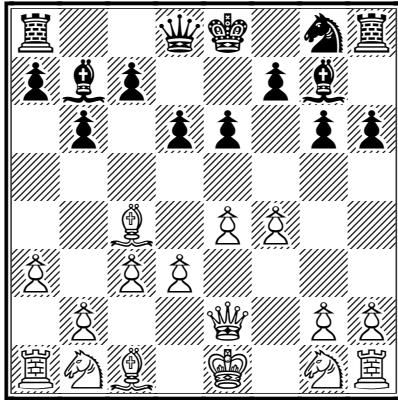

8.f5 gxf5 9.exf5 ♚h4+ 10.♚f1 ♚f6  
11.♘f3 ♚xf5 12.♚f2 a6 13.♞e1 e5  
14.♚g1 ♘e7 15.♞f1 d5 16.♘b3 ♚e6  
17.d4 e4 18.♘e1 b5 19.♘c2 f5 20.♘f4  
♚d7 21.♘e3

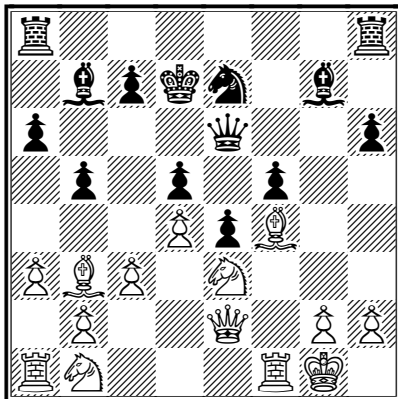

21...c6 22.a4 ♚g6 23.♘d2 h5 24.♚f2  
♞hf8 25.♚g3 ♚xg3 26.hxg3 ♚e6  
27.axb5 axb5 28.♞xa8 ♞xa8 29.♘g5  
♘f6 30.♘xe4

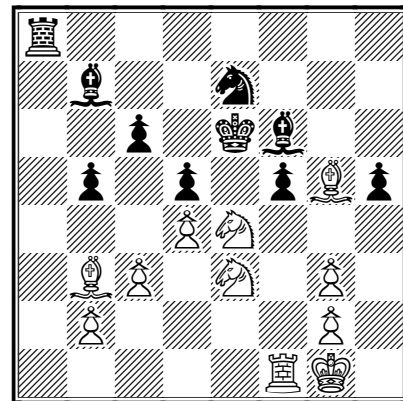

mossa abile, perchè Philidor non può fare dxe4 e se fa fxe4 perde l'alfiere con Axf6

30...♘xg5 31.♘xg5+ ♚f6 32.♘f3 ♘c8  
33.♘h4 ♚g5 34.♘c2 ♞a2 35.♘hxf5  
♘xf5 36.♘xf5 ♞xb2 37.♘xe7 ♞xc2  
38.♘xc6 ♞xc3

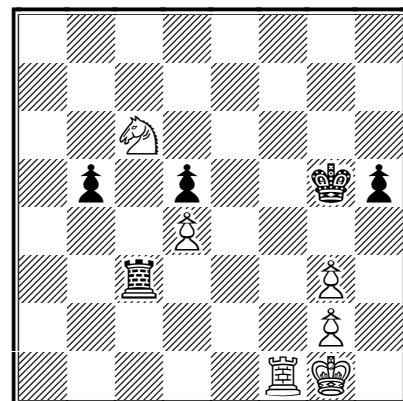

39.♘e5 b4 40.♞b1 b3 41.♚h2 ♚f5  
42.♚h3 ♚e4 43.♘f3 ♚d3 44.♞b2 ♚c4  
45.♘d2+ ♚b4 46.♚h4 ♚a3 47.♞xb3+  
♞xb3 48.♘xb3 ♚xb3 49.♚xh5  
e il Bianco vince, infatti dopo [49.♚xh5  
seguirebbe 49... ♚c4 50.g4 ♚xd4 51.g5  
♚e3 52.g6 d4 53.g7 d3 54.g8♚

1-0

Philidor fece nello stessa seduta un'altra partita contro Leycester dandogli sempre il vantaggio di *Cb8* e *tratto*. Questa volta la partita lunghissima si concluse con una patta. Ecco come si svolse:

### Leycester – Philidor

London, 30.03.1788

1.e4 e6 2.f4 ♘c5 3.d4 ♘b6 4.♞f3 c6  
5.♚e2 d6 6.e5 d5 7.g3 h6 8.h4 h5  
9.♙h3 ♚e7 10.c3

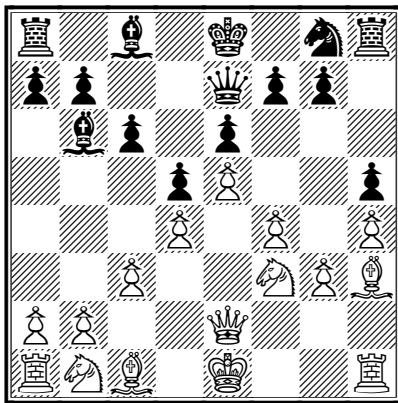

10...f6 11.exf6 gxf6 12.♙e3 ♘d7  
13.♞bd2 0-0-0 14.0-0-0 ♞h6 15.♞de1  
♞de8 16.♙f2 ♞hg8 17.♞h2 ♚f7  
18.♚f3 ♚g6 19.♞hf1 ♞g4 20.♞g1 e5  
21.fxe5 fxe5 22.♙xg4 ♙xg4 23.♚g2 e4

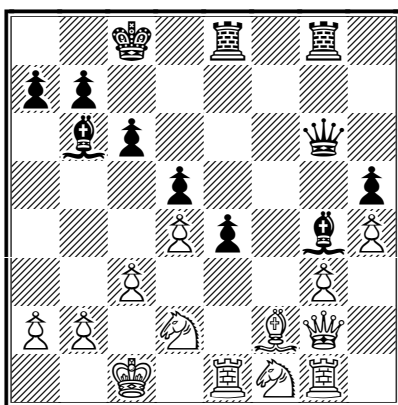

24.♞e3 ♞gf8 25.♞gf1 ♙f3 26.♚h3+  
♚e6 27.♚xe6+ ♞xe6 28.♞d1 ♞ef6  
29.♞xf3 ♞xf3 30.♞e3 ♞3f6 31.♞ee1  
♙c7 32.♞e3 ♞f3 33.♞xf3 ♞xf3

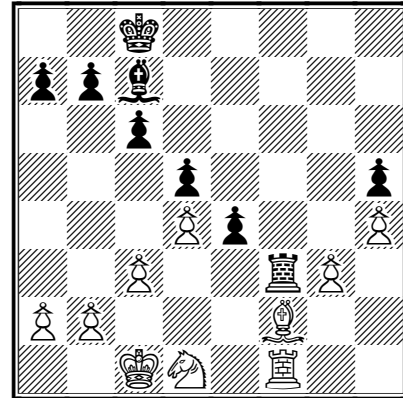

34.♚d2 ♙xg3 35.♚e2 ♙d6 36.♙e1  
♞h3 37.♞f5 ♞h2+ 38.♙f2 ♚d7  
39.♞xh5 ♚e6 40.♞g5 ♙f4 41.♞g7 b5  
42.♞g6+ ♚d7 43.♞g7+ ♚e6 44.♞xa7  
♙g3 45.h5 ♙xf2 46.♞xf2 ♞xh5  
47.♞c7 ♚d6

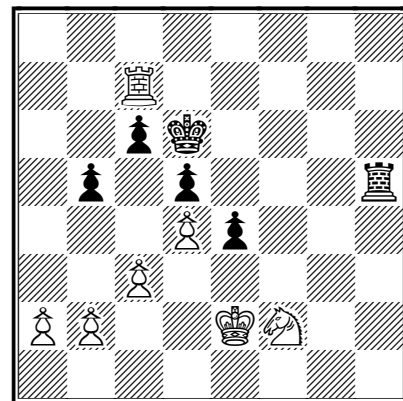

48.♞f7 ♞g5 49.♞f4 ♞g1 50.♞d1 ♞h1  
51.♞f2 ♞g1 52.a3 ♞h1 53.♞f6+ ♚d7  
54.♚d2 ♞h2+ 55.♞f2 ♞h1 56.♚c2 ♚e6  
57.♞e3 ♞e1 58.♞g4 ♞g1 59.♞e5 c5  
60.♞e2 c4 61.♚d2 ♞f1 62.♞h2 ♞b1  
63.♚e3 ♞e1+ 64.♞e2 ♞f1 65.♚d2 ♞b1  
66.♚c2 ♞f1 67.b3 ♚f5 68.bxc4 bxc4  
69.♚b2 ♚f4 70.a4 e3 71.♚a3 ♞f2  
72.♞xe3 ♚xe3 73.♞g4+ ♚d2 74.♞xf2

74...♔xc3

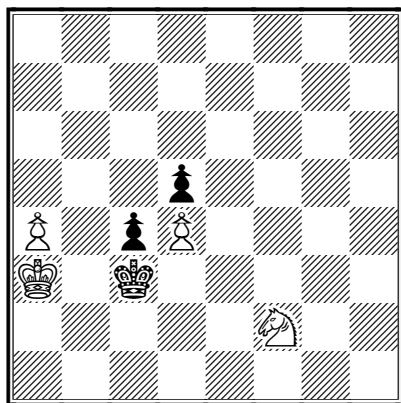

75.a5

[il Bianco avrebbe la vittoria in pugno giocando 75.♗d1+- ♔xd4 76.♖b4 ♕e5 77.♖c5 d4 78.a5 c3 79.♗f2 c2 80.♗d3+ ♕e4 81.♖c4]

75...♔d2 76.a6 c3 77.a7 c2 78.a8♖c1♖+

1/2-1/2

Come si vede Leicester non era proprio uno sprovvaduto e forse non meritava tale vantaggio.

Il giorno Philidor dopo fece una partita contro un giocatore francese-un certo Monsieur de Beaurevoir che aveva una certa buona reputazione scacchistica a Parigi. De Beaurevoir era venuto a posta a Londra per sfidarlo alla pari ma Philidor non sentì ragioni e gli diede il vantaggio di *due tratti* e il pedone f7.

Ecco come andò:

31 Marzo 1788, De Beaurevoir -Philidor

De Beaurevoir – Philidor

31.03.1788

1.e4 -- 2.d4 e6 3.f4 d5 4.e5 c5 5.c3 ♗c6  
6.♗f3 ♖b6 7.a3 a5 8.a4 ♗h6 9.♕d3  
♕d7 10.♗a3

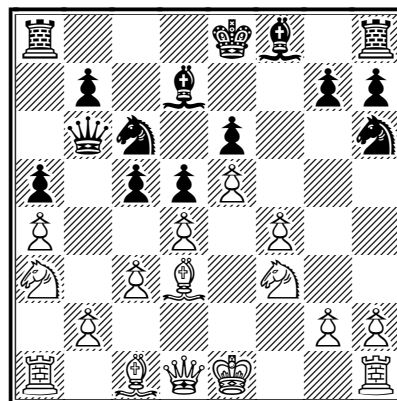

10...0-0-0 11.♗b5 ♗f7 12.♕e3 c4  
13.♕c2 ♗b8 14.♗a3 ♖xb2 15.♗b5  
♕xb5 16.axb5 ♖xb5 17.♕a4 ♖a6  
18.♖b1

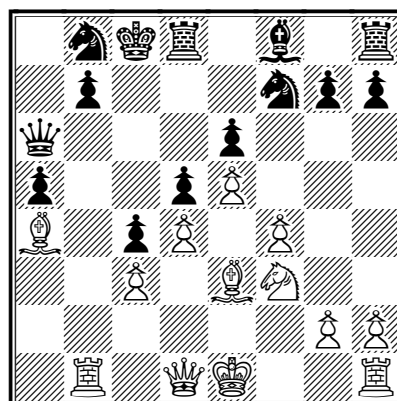

18...♕e7 19.0-0 ♖a7 20.♖c2 g6 21.♖b5  
♖d7 22.♖fb1 ♗d8 23.♖b6 ♗dc6 24.g4  
♖f8 25.h4 ♖c7 26.♖g2 ♗b4 27.♖6xb4  
axb4 28.cxb4 b5 29.♕xb5 ♖b7  
30.♕xc4 ♖c7 31.♗d2 dxc4 32.♗xc4

32...♖b7+

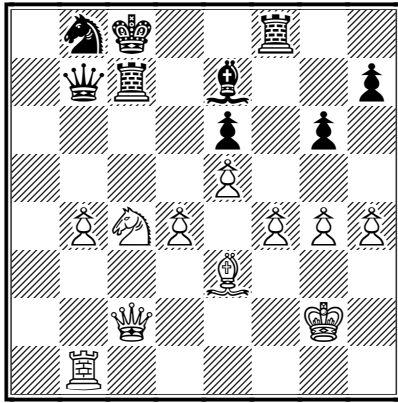

33.♖g1 ♜a6 34.♖e2 ♜xb4 35.♜d6+  
♙xd6 36.exd6 ♞c3 37.♖h2  
[37.♙d2]

37...♞c2 38.♙d2 ♞xf4 39.♖xe6+ ♜d8  
40.♖g8+ ♜d7 41.♖xh7+ ♜c8  
42.♖xb7+ ♜xb7 43.♞xb4+ ♜c6 44.♖g3  
♞f1 45.d5+ ♜xd6 46.♞d4 ♜e5 47.♞d3  
♜e4 48.♞e3+ ♜xd5 49.♞d3+ ♜e4  
50.♞e3+ ♜d4 51.♞e2 ♜d3

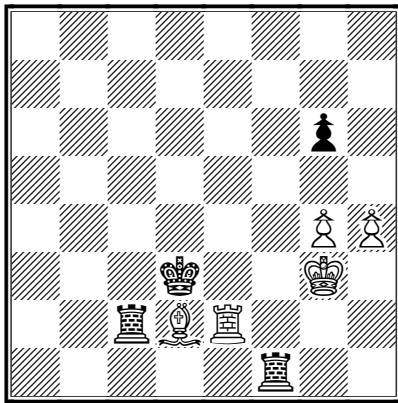

52.♞e6  
[52.♞e1]

52...♜xd2 53.♞xg6 ♞c3+ 54.♖g2 ♞ff3  
55.h5 ♞fe3 56.h6 ♞e7

0-1

Nella stessa giornata De Beaurevoir ebbe un'altra partita con lo stesso vantaggio.

Ecco come andò:

### De Beaurevoir – Philidor

London, 31.03.1788

1.d4 -- 2.c4 e6 3.e4 g6 4.f4 d5 5.cxd5  
exd5 6.e5 c5 7.♙b5+ ♜c6 8.♜c3 a6  
9.♙xc6+ bxc6 10.♙e3 cxd4 11.♖xd4  
♜h6

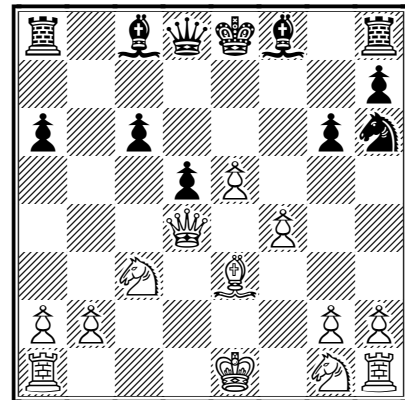

12.♖b6 ♖xb6 13.♙xb6 ♞b8 14.♜a4  
♙b4+ 15.♖e2 0-0 16.a3 ♙e7 17.g3 c5  
18.♞b1 ♙f5 19.♞d1 ♙e4 20.♜f3 ♙c2  
21.♙xc5 ♙xd1+ 22.♞xd1 ♙xc5  
23.♜xc5 ♞xb2+ 24.♖f1 ♜f5 25.♞d3  
♞c8 26.♜b3 ♞cc2 27.♜fd2 d4 28.♖e2  
♞a2 29.♜xd4 ♜xd4+ 30.♞xd4 ♞xa3  
31.g4 ♞h3

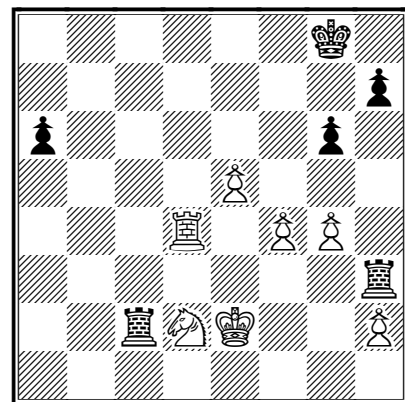

32.f5 ♞xh2+ 33.♖d1 ♞cxd2+ 34.♞xd2  
♞xd2+ 35.♖xd2 gxf5 36.gxf5

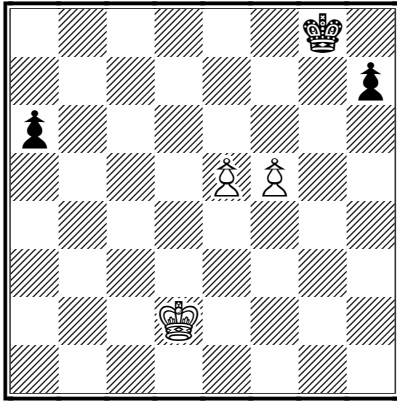

36...h5 37.e6 a5 38.♖d3 a4 39.♗e4 a3

0-1

Nell' Aprile 1788 Philidor giocò molte partite. Il 6 incontrò Mr.Conway, l'8 giocò contro Mr.Thomas Bowdler, il 24 ancora contro Conway. Ecco le partite:

**Philidor,Francois Andre Dani - Conway,HS**

London, 06.04.1788

(Philidor concede Cb1 e Conway concede due tratti)

1.e4 -- 2.f4 d5 3.e5 f6 4.d4 ♘h6 5.♗f3  
 ♗f7 6.♗d3 ♗g4 7.h3 ♗xf3 8.♖xf3 e6  
 9.♗e3 ♗d7 10.c3 c5 11.0-0 f5 12.♗xf5  
 exf5 13.♖xd5 ♗b6 14.♖e6+ ♗e7  
 15.♖xf5

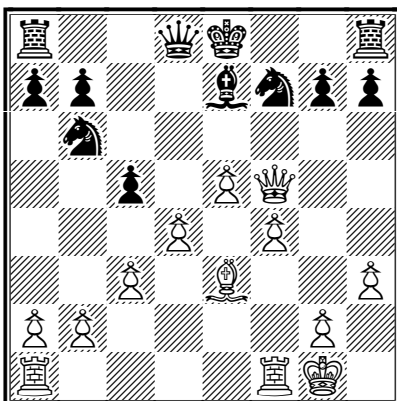

15...0-0 16.♗ad1 cxd4 17.♗xd4 ♖c7  
 18.♖e4 ♗c5 19.b4 ♗xd4+ 20.cxd4  
 ♗ad8 21.d5 ♗xe5 22.fxe5 ♗xf1+  
 23.♖xf1 ♖f7+ 24.♖g1 ♗xd5 25.♗f1  
 ♖e6 26.♖f3 ♗d7 27.♖c3 ♗xe5 28.♖c7  
 ♖b6+

0-1

e il Nero vince.

Orrenda partita di Philidor.

L'8 aprile 1788 si ebbe l'incontro con Mr. **Thomas Bowdler**, Philidor concedeva *f7 e tratto*. Philidor aveva già giocato in una simultanea alla cieca contro Mr. Bowdler nel maggio del 1783 finendo con una patta. Anche questa partita finirà patta per scacco perpetuo dopo che Philidor si era trovato in una situazione pressoché disperata.

**Bowdler,Thomas - Philidor**

London, 1788

Philidor concede f7 e tratto

1.e4 -- 2.f4 e6 3.d4 d5 4.e5 c5 5.c3 ♗c6  
 6.♗f3 ♗h6 7.♗d3 ♖b6 8.♖b3 c4  
 9.♖xb6 axb6 10.♗c2 b5 11.b4 ♗xb4  
 12.cxb4 ♗xb4 13.♖d2 0-0 14.g3 ♗d7  
 15.♗a3 ♗xc2 16.♖xc2 ♗xa3 17.♗xa3  
 b4

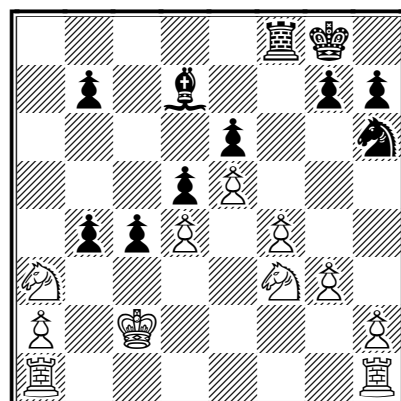

18.♖hb1 ♕a4+ 19.♔d2 bxa3 20.♖xb7  
 ♗g4 21.♖a7 ♕e8 22.♖b1 ♕g6 23.♖bb7  
 ♗h8 24.♖xg7 ♗f2 25.♖xg6 hxg6  
 26.♗g5 ♖b8

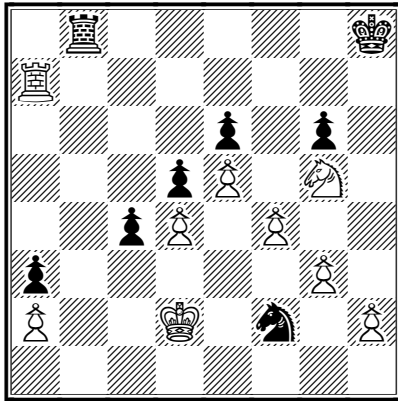

27.♖xa3 ♖b2+ 28.♔e3 ♗g4+ 29.♔f3  
 ♗xh2+

con scacco perpetuo

1/2-1/2

Il 24 Aprile 1788 si ebbe una nuova partita di Philidor contro Conway con le stesse condizioni della precedente e anche questa volta Philidor perse malamente

### Philidor – Conway, HS

London, 24.04.1788

in cui Philidor concesse Cb1 e Conway il bianco e il secondo tratto

1.e4 -- 2.f4 d6 3.♗f3 b6 4.d4 ♕b7  
 5.♕d3 f6 6.c3 ♗h6 7.♕e3 ♗f7 8.g3  
 ♗d7 9.b4 e5 10.d5 ♖e7 11.♔f2 f5  
 12.♖e1 fxe4 13.♕xe4 ♗f6 14.♔d3  
 ♗xe4+ 15.♖xe4

15 ... g6

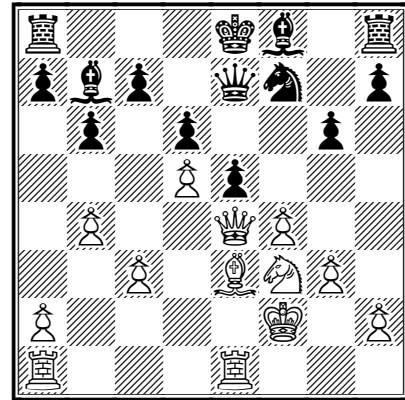

16.♕d4 ♕g7 17.fxe5 dxe5 18.♕xe5  
 ♕xe5 19.♗xe5 0-0 20.♔g2 ♖ae8  
 21.♗xf7 ♖xe4+ 22.♖xe4 ♖xe4

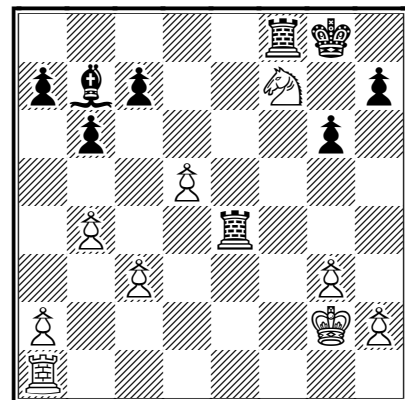

e il Nero vince.

Altra partita orribile di Philidor

0-1

Il 3 Maggio 1788 si svolse ancora una partita con Mr.Leycester. Anche in questo caso Philidor concesse *il Cavallo in b8 e il tratto*.

Ecco come andò:

**Leycester – Philidor, Francois Andre  
Dani**

London, 03.05.1788

1.e4 e5 2.♘c4 f5 3.♙xg8 ♖xg8 4.exf5  
d5 5.♗h5+ g6 6.fxg6 ♗xg6 7.g3 ♗f6  
8.♗f3 ♗d6 9.h3 ♙d7 10.d3 0-0-0  
11.♞d2 ♙c6 12.♗e2 ♙g7 13.c3

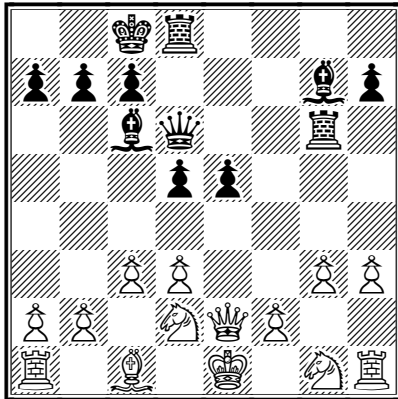

13...♙b5 14.c4 ♙a6 15.♞gf3 c6  
16.♞h4 ♗f6 17.♗g4+ ♗d7 18.♗xd7+  
♗xd7 19.0-0 b5 20.b3 bxc4 21.dxc4  
♙h6 22.♞df3 ♙xc1 23.♗axc1 e4  
24.♞e5 ♗e7 25.♞g4 ♗fe6 26.cxd5  
♙xf1 27.dxe6 ♙xh3 28.♗xc6+ ♗b7  
29.♞e5 ♙xe6 30.♗c3 ♙d5 31.♞g4  
♙c6 32.♞e3

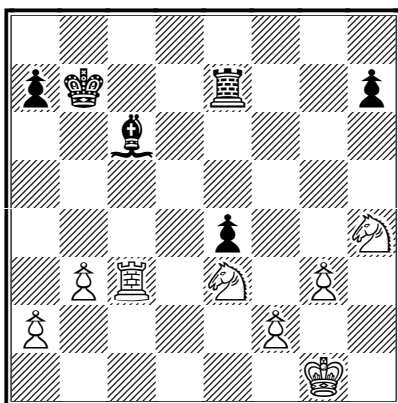

32...♗f7 33.♞hf5 ♗f6 34.♞d4 ♙e8  
35.♗c5 ♗d6 36.♞df5 ♗a6 37.a4 ♙g6  
38.♗e5 ♗c6 39.♞e7 ♗d6 40.♞f5  
♙xf5 41.♞xf5 ♗d1+ 42.♗g2 ♗d6 ed il  
nero perde.

1-0

## IL QUESITO DEL MESE

Trattasi della celebre vittoria di Monticelli contro Bogoljubow al torneo di San Remo del 1930:

### Bogoljubow, Efim – Monticelli, Mario [E13]

San Remo (5), 21.01.1930

1.d4 ♘f6 2.c4 e6 3.♗c3 ♙b4 4.♗f3 b6 5.♙g5 ♙xc3+ 6.bxc3 ♙b7 7.e3 d6  
 8.♙d3 ♗bd7 9.0-0 ♖e7 10.♗d2 h6 11.♙h4 g5 12.♙g3 0-0-0 13.a4 a5 14.♖b1  
 ♗dg8 15.f3 h5 16.e4 h4 17.♙e1 e5 18.h3 ♗h5 19.c5 dxc5 20.d5 ♗f4 21.♗c4  
 ♖h6 22.♖f2 f5 23.d6 ♖xd6 24.♗xd6+ ♖xd6 25.♙c4 ♖f8 26.exf5 ♖xf5 27.♖d2  
 ♖e7 28.♖b3 ♖f8 29.♙d3 e4 30.♙xe4 ♙xe4 31.fxe4 ♖xe4 32.♖c2 ♖c6 33.c4  
 g4 34.♙xh4 gxh3 35.g3 ♗e5 36.♖b3

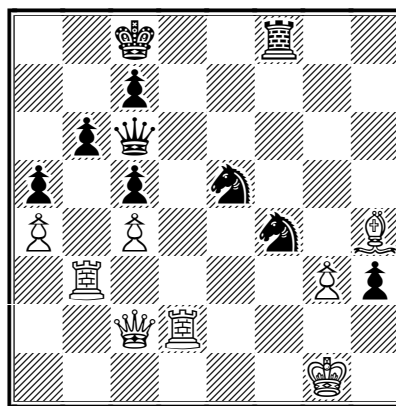

36...♗e2+ 37.♖xe2 ♖f1+ 38.♙xf1 ♖h1+ 39.♙f2 ♗g4#

0-1



## TORNEI DI STUDI

di Marco Campioli

### 8 TORNEI DI STUDI A TEMA LIBERO

#### 5 CONCORSI FORMALI:

22nd MT Zinovi Birnov,  
MT 110 José Mugnos – 2014,  
4th FIDE WORLD CUP IN COMPOSING FOR 2015,  
Paul Valois MT,  
MT 170 Johann N. Berger

#### **22<sup>nd</sup> Memorial Tourney Zinovi Birnov**

Direttore: Oleg Efrosinin ( Russia ).

Giudice: Iuri Akobia ( Georgia ).

Inviare i lavori entro il 30 novembre 2014 a Oleg Efrosinin: [rosinio@mail.ru](mailto:rosinio@mail.ru)

#### **MT 110 José Mugnos – 2014**

Direttore: Mario Guido Garcia ( Argentina ).

Giudice: Richard Becker ( USA ).

Spedire le composizioni ( al massimo 3 lavori per ogni autore ) entro il 31 dicembre 2014 a Mario Guido Garcia: [mariogarcia@gmail.com](mailto:mariogarcia@gmail.com)

Verdetto pubblicato nel sito dell'UAPA ( Union Argentina de Problemistas de Ajedrez )  
<http://www.problemistasajedrez.com.ar/>

e in quello di Iuri Akobia ( Georgia ) <http://akobiachess.gol.ge>

#### **4<sup>th</sup> FIDE WORL CUP IN COMPOSING FOR 2015**

Direttore: Alexey Oganesjan ( Russia ).

Giudice: Yochanan Afek ( Israele / Paesi Bassi ).

Trasmettere gli studi accompagnati dal diagramma ( soltanto uno per ogni compositore; non sono ammessi lavori creati congiuntamente da due o più autori ) entro il 15 gennaio 2015 a Alexey Oganesjan: [alex\\_rox@mail.ru](mailto:alex_rox@mail.ru)

Specificare l'indirizzo postale dell'autore.

#### **Paul Valois MT**

Direttore: Brian Stephenson ( Regno Unito ).

Giudice: Harold van der Heijden ( Paesi Bassi ).

Inviare gli elaborati ( al massimo 3 opere per ogni compositore ) entro il 1<sup>o</sup> febbraio 2015 a Brian Stephenson: [bds@bstephen.me.uk](mailto:bds@bstephen.me.uk)

Award provvisorio pubblicato da **EG** N°. 200 in aprile 2015.

**MT 170 Johann N. Berger**

Direttore: Mario Guido Garcia ( Argentina ).

Giudice: Peter S. Krug ( Austria ).

Concorso in due sezioni: composizioni di vittoria ( + ) e di patta ( = ).

Spedire le opere ( al massimo 3 finali artistici per ogni autore ed in ogni sezione ) entro l'11 aprile 2015 a Mario Guido Garcia: [marioggarcia@gmail.com](mailto:marioggarcia@gmail.com)

Verdetto nel sito dell'UAPA ( Union Argentina de Problemistas de Ajedrez )  
<http://www.problemistasajedrez.com.ar/>

e in quello di Iuri Akobia ( Georgia ) <http://akobiachess.gol.ge>

**3 TORNEI INFORMALI:**

***Problem Paradise*** 2010-2014

***Sinfonie Scacchistiche*** 1965-2015 **50<sup>th</sup> Jubilee**

***XVIII International Tourney 2015-2016 of Vechernij Peterburg***

***Problem Paradise*** 2010-2014

Direttore: Hiroshi Manabe ( Giappone ).

Giudice: Harold van der Heijden ( Paesi Bassi ).

Spedire gli elaborati a Hiroshi Manabe: [manabe0714@gmail.com](mailto:manabe0714@gmail.com)

Fornire l'indirizzo del compositore; award su ***Problem Paradise***.

***Sinfonie Scacchistiche*** 1965-2015 **50<sup>th</sup> Jubilee**

Direttore: Valerio Agostini ( Perugia ).

Giudici: Enzo Minerva ( Lesa ), Marco Campioli ( Sassuolo )

Inviare i finali artistici entro il 31 dicembre 2015 a Valerio Agostini: [valerio.agostini@gmail.com](mailto:valerio.agostini@gmail.com)

Award trasmesso a tutti i partecipanti, su ***Sinfonie Scacchistiche*** e nel sito  
<http://www.accademiadelproblema.org>

***XVIII International Tourney 2015-2016 of Vechernij Peterburg***

Direzione: Redazione di ***Vechernij Peterburg***

Giudice: Iuri Fokin ( Russia ).

Trasmettere i lavori entro il 1<sup>o</sup> luglio 2016 a:

Redakcia gazety ***Vechernij Peterburg***

ul. Mira, d. 34, lit. A,

g. Sankt Peterburg, 197101,

Russia.

Accompagnare gli originali con la scritta: Sachmaty dlja ljuboznatel' nich

Specificare l'indirizzo postale dell'autore; award su ***Vechernij Peterburg*** a fine 2017.

## GIUBILEO – 50 - SINFONIE SCACCHISTICHE 1965-2015



Associazione **P**roblemistica **I**taliana

## Giubileo - 50

### Sinfonie Scacchistiche 1965-2015

L'A.P.I. (Associazione Problemistica Italiana), in occasione del cinquantesimo anniversario della fondazione del suo Organo Ufficiale (Luglio 1965), indice ed organizza un Concorso Informale Internazionale per l'anno 2015 quale celebrativo per il Giubileo di Sinfonie Scacchistiche. La gara sarà aperta a tutti ed articolata nelle seguenti sezioni:

- Diretti in **2** mosse [**≠2**] tema libero [Giudice: **Marco GUIDA**]
- Diretti in **n** mosse [**n=≠3-5**] tema libero [Giudice: **Valerio AGOSTINI**]
- Automatti in **n** mosse [**n=S≠2-5**] tema libero [Giudice: **Alberto ARMENI**]
- Aiutomatti in **2** mosse [**H≠2**] tema libero [Giudice: **Francesco SIMONI**]
- Aiutomatti in **n** mosse [**n=H2,5-5**] tema libero [Giudice: **Antonio GAROFALO**]
- Studi [**+/=**] tema libero [Giudici : **Marco CAMPIOLI**  
**Enzo MINERVA**]
- SPG [**Shortest Proof Games**]  
- ortodosse a tema libero (specificare se **C+** o **C-** ed il programma usato per l'analisi) [Giudice: **Marco BONAVOGLIA**]
- Fairy **HS≠** in **n** mosse [**n=2-4**] tema libero  
- pezzi fairy: liberi  
- condizioni fairy: max 1 [Giudice: **Mario PARRINELLO**]

Tutti i lavori dovranno pervenire entro il **31 dicembre 2015** al Direttore del Torneo esclusivamente per via e-mail [[valerio.agostini@gmail.com](mailto:valerio.agostini@gmail.com)] e saranno pubblicati sulla Rivista (ogni partecipante riceverà copia del giustificativo e del verdetto).

**TORNEI INTERNAZIONALI DI COMPOSIZIONE****ASIGC**

(Associazione Scacchistica Italiana Giocatori per Corrispondenza)

annuncia il

**10° Torneo Internazionale di Composizione ASIGC 2013-14**

per problemi **Diretti in 2#** mosse, inediti e a tema libero.

Giudice: Diretti #2 : Marco Guida

Inviare sino al **30.11.2014** solo via e-mail a Vito RALLO: [vitorallo@virgilio.it](mailto:vitorallo@virgilio.it)

**11° Torneo Internazionale di Composizione ASIGC 2014**

per problemi **Aiutomatti in 2#** mosse, inediti e a tema libero. No zero position, no Fairies.

Giudice: Aiutomatti Hm#2 : Antonio Garofalo

Inviare sino al **30.11.2014** solo via e-mail a Vito RALLO: [vitorallo@virgilio.it](mailto:vitorallo@virgilio.it)

I problemi ricevuti saranno pubblicati mensilmente sulla Newsletter dell' ASIGC consultabile nel sito:

<http://www.asigc.it/>

Gli autori partecipanti riceveranno, via e-mail, la NewsLetter per tutta la durata della gara e anche quella con il verdetto finale.

Diploma per i primi tre classificati in entrambe le gare









Si prega di dare la più ampia pubblicità ai Tornei.

# 10° TORNEO INTERNAZIONALE DI COMPOSIZIONE ASIGC 2013/14

#2 – 2013/14, Giudice: Marco Guida

# 11° TORNEO INTERNAZIONALE DI COMPOSIZIONE ASIGC

H#2 – 2014, Giudice Int.: Antonio Garofalo

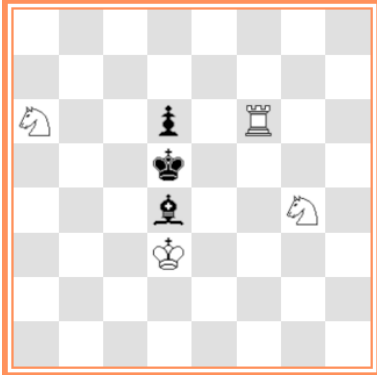
<p>n. D58 – J. J. LOIS e J. KAPROS Argentina</p>  <p>#2 GA+GV</p>	<p>n. D59 - Alberto ARMENI Italia</p>  <p>#2 GV</p>	<p>n. D60 - Luis GOMEZ Spagna</p>  <p>#2 GA+ GV</p>
<p>n. H55 - Christer JONSSON Svezia</p>  <p>H#2 2 sol</p>	<p>n. H56 - Mihajlo MILANOVIC Serbia</p>  <p>H#2 b) Rc3 in e8</p>	<p>n. H57 - Mihajlo MILANOVIC Serbia</p>  <p>H#2 b) Pc4 in e5.</p>
<p>n. H58 - Vidadi ZAMANOV Azerbaijan</p>  <p>H#2 2 sol.</p>	<p>H59 - Zivko JANEVSKI Macedonia</p>  <p>H#2 2 sol.</p>	<p>H60 - K.R. CHANDRASEKARAN India</p>  <p>H#2 2 Sol.</p>

**FEN dei problemi di questo mese:**

Probl.n. D58 – J. J. LOIS e J. KAPROS , Argentina. n3B3/1N2KP1b/2RN3p/2Bkp2Q/2ppp3/2p3R1/2n5/8

Probl.n. D59 - Alberto ARMENI, Italia, 2n1b2r/3Pp2P/Rb2pk1P/2B1N3/1N3P2/8/8/1BK5

Probl.n. D60 - Luis Gomez, Spagna, B7/6bp/4R3/3NNkp1/Q7/1r3b2/2p2K1B

Probl.n. H55 - Christer JONSSON, Svezia - B7/8/2PbPp2/3kP2R/R7/8/6K1/1q6

Probl.n. H56 - Mihajlo MILANOVIC , Serbia - 8/B6B/R2r4/2bk4/8/2K5/8/8

Probl.n. H57 - Mihajlo MILANOVIC , Serbia - B6K/8/q2p4/3p4/R1ppk3/3pN3/8/4R3

Probl.n. H58 - Vidadi ZAMANOV, Azerbaijan - 8/5k2/5p2/2KN4/4NR2/6P1/8/8

Probl.n. H59 - Zivko JANEVSKI, Macedonia - 8/8/2n1pn2/3k4/R5Rr/4PN2/1b1K4/3b4

Probl.n. H60 - K.R. CHANDRASEKARAN, India - 8/8/N2p1R2/3k4/3b2N1/3K4/8/8

### Soluzioni dei problemi pubblicati nella Newsletter n. 39 – Settembre 2014

**Probl. n. H49** - Abdelaziz ONKOUD, Francia - 8/8/8/4p3/p1kN4/pN2RB2/1B2P3/b2K4

Soluz. 1. e:d4 Ac3 2. R:b3 Ad5#; 1. a:b3 Tc3 2. R:d4 e3#. (Punti 2). Matti modello Echo diagonale-ortogonale.

**Probl.n. H50** - Menachem WITZTUM, Israele - K2n2b1/4kPp1/2n3P1/3qpp2/3PNN2/R7/8/8

Soluz. 1. D:e4 Tg3 2. Rf6 f:g8=C#; 1. e:f4 Ta7+ 2. Re6 f8=C#. (Punti 2). Matti con promozione a Cavallo su case diverse.

**Probl. n. H51** - K.R. CHANDRASEKARAN, India - 8/8/K7/2prpp2/1b2k3/1pq1rRP1/1pPp4/1B3N2

Soluz. 1. Dd3+ c4 2. Td4 T:e3#; 1. Dd4 c3 2. Td3 C:d2# (Punti 2). *“Autoblocchi sulla stessa casa d4, inchiodature sulla stessa casa d3 mosse, mossa 1 – di pedone e matti per inchiodatura (NdA)”*.

**Probl.n. H52** - Christer JONSSON e Vito RALLO, Svezia-Italia.

3R4/8/K7/7p/3p4/3rpk2/5Np1/3B1bB1 – Soluz. 1. Tc3+ Cd3 (Ae2?) 2. R:d3 T:d4#; 1. Td2+ Ae2 (Cd3?) 2. R:e2 Te8#. (Punti 2). Autoblocco preventivo. Duale evitato e matti modello in Meredith.

**Probl. n.H53** - Jèan-Francois CARF, Francia - 8/3P4/2n2n2/5b2/3rkP2/6P1/5K2/3r4

Soluz. a) 1. Ce8 d:e8=C 2. T1d3 Cf6#; b) 1. Ae8 d:e8=A 2. Cd5 Ag6#. (Punti 2).

Umnov differito. Matti modello e corrispondenza dei pezzi promossi con quelli catturati.

**Probl. n.H54** - Jèan-Francois CARF, Francia - 8/6p1/6BP/2K3PP/3B1kp1/4pb2/3b4/8

Soluz. 1. g:h6 Rd6 2. h:g5 Ae5#; 1. R:g5 Ae5 2. R:h6 Af4#. (Punti 2). Matti modello con inversione delle case su cui muovono pezzi neri diversi.

## Gara di Soluzione

## Classifica Settembre 2014

<b>Solutore</b>	<b>Precedente</b>	<b>#2</b>	<b>H#2</b>	<b>Totale</b>
Scarani Antonio	<b>151</b>	6	12	<b>169</b>
Alagna Luciano	<b>151</b>	6	11	<b>168</b>
Maniscalco Pietro	147	6	12	165 (*)
Di Ranno Giovanni	146	6	12	164 (*)
Candia Alberto	147	6	10	163 (*)
Agueci Gino	146	6	10	162 (*)
Messina Gino	146	4	12	162 (*)
Serrajotto Marino	141	6	12	159 (*)
Corso Vittorio	143	4	10	157 (*)
Romano Vittorio	140	=	=	140
Cassano Roberto	109	=	12	121
Milanović Mihajlo	90	=	12	102

**Note per compositori:**

**Problemi H53 e H54** – Questi problemi, pubblicati nella Newsletter n. 39 di Settembre, sono di Jean CARF e non di Jean-Francois CARF.

Sono sempre graditi problemi inediti per le due gare di composizione in corso.

I problemi inediti ricevuti vengono pubblicati sulla Newsletter dell'ASIGC che si può anche scaricare dal sito dell'ASIGC: [http://www.asigc.it/Newsletter/newsletter\\_asigc.htm](http://www.asigc.it/Newsletter/newsletter_asigc.htm)  
Non viene, pertanto, inviata alcuna copia cartacea.

Inviare gli inediti al redattore solo via email entro il **30.10.2014** all'indirizzo: [vitorallo@virgilio.it](mailto:vitorallo@virgilio.it)

**I problemi ricevuti e non pubblicati nel corso dell'anno saranno pubblicati nella Newsletter dell'anno 2015 e faranno parte delle seguenti gare di Composizione :**

- **Gara di composizione ASIGC 2015-2016 per Diretti #2**
- **Gara di composizione ASIGC 2015 per Aiutomatti H#2.**

## Esito Gara di Ricostruzione - Newsletter n. 39 – Settembre 2014

## Problemi Speciali n. 15 e 16 per la gara 'Solutori esperti'

**Problema Speciale n. 15**  
**Andrej DIKUSAROV - Russia**  
**Problem Paradise 2013**  
**6n1/2K4N/2Q3Rb/4pp1k/8/8/4PB2/7r**



#2 (6+6)

Soluz. 1. Tg4! [2. Dg6 #]  
 1. ... Ce7/f6 2. C(:)f6#; 1. ... Ag5 2. T:g5#;  
 1. ... f:g4 2. De8#; 1. ... R:g4 2. Df3#; 1. ... Tc1 2.  
 Th4#

**Posizione data**  
**8/8/2Q3R1/5p2/8/8/8/8**  
**Pezzi eliminati:**  
**B: (Rc6), Af2, Ch7, Pe2 (4) = 8**  
**N: (Rh5), Th1, Ah6, Cg8, Pe5 (5) = 13**

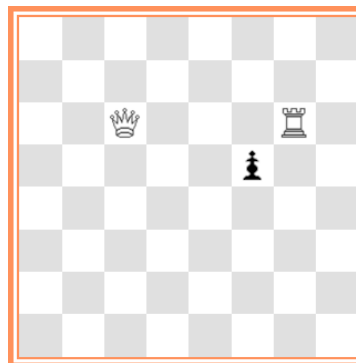

#2 (2+1)

**Totale Economia 21 (8+13)**

**Migliore economia ottenuta**  
**A. ARMENI, S. CE', A. J. COELLO**



**H#2 (6+6) Economia 18**

**Seconda migliore economia**  
**Pietro PITTON**



**H#2 (7+6) Economia 22**

**Problema n. 15.**

Tutti i problemi ricevuti sono corretti e rispondenti alla soluzione data.

**Punti 5 (3+2)** ad Alberto ARMENI, Saverio CE', Alonzo Josè COELLO per avere ottenuto la migliore economia (18) avendo utilizzato un pedone bianco (+1) al posto di un alfiere bianco (-4) con un risparmio di 3 punti.

**Punti 4 (3+1)** a Pietro PITTON per la seconda migliore economia. Purtroppo ha inserito un Ag7 bianco completamente inutile.





**Punti 3** a Imanol ZURUTUZA, Spagna , per la corretta soluzione ma con minore economia (23).  
Posizione Inviata: 6n1/2K3BN/2Q3R1/p3pp1k/8/6P1/3b2P1/7r

### Problema n. 16.

Tutti i solutori hanno inviato la ricostruzione identica all'originale.

**Punti 5** (3+2) a Alberto Armeni, Alain Bienabe, Saverio Cé, Pietro Pitton, Imanol Zurutuza, per la migliore Economia Totale 32.

**Punti 4 (3+1)** a COELLO per la seconda Economia Totale 33 (Un pedone bianco in più).

<p><b>Problema Speciale n. 16</b> Alexander PANKRATYEV - Russia, Michael O. GERSHINSKY - Ucraina Problem Paradise, 2013 Q2b4/5p2/4pBp1/p1KPrbPp/4p2k/4r2P/3q4/4n2R</p>  <p>H#2 b) nTe5 = bCe5 (7+13)</p> <p>a)1. A:h3 Db8 2. T:g5 Df4# b) 1. T:h3 D:a5 2. D:g5 D:e1#</p>	<p><b>Posizione data</b> Q2b4/5p2/6p1/3Pr2p/4p2k/7P/8/8 Pezzi eliminati: B: (Rc5), Th1, Af6, Pg5 (4) = 10 N: Dd2, Te3, Af5, Ce1, Pa5, Pe6 (6) = 22</p>  <p>H#2 b) nTe5 = bCe5 (3+7)</p> <p>Totale Economia 32 (10+22)</p>
<p><b>Migliore economia ottenuta:</b> Q2b4/5p2/4pBp1/p1KPrbPp/4p2k/4r2P/3q4/ (7+13)</p> <p>Alberto Armeni, Saverio Cé, Pietro Pitton, Imanol Zurutuza Alain Bienabe</p> <p>Con posizione identica all'originale Riportata sopra</p>	<p><b>Seconda migliore economia</b> Alonso Josè A. Coello, Q2b4/5p2/4pBp1/p1KPrbPp/2P1p2k/4r2P/8/2q1n2R</p>  <p>H#2 b) nTe5 = bCe5 (8+13)</p>



## Gara di Ricostruzione

## Classifica Settembre 2014

<b>Solutore</b>	<b>Precedente</b>	<b>#2</b>	<b>H#2</b>	<b>Totale</b>
Alberto Armeni, Italia	66	5	5	76
Alain Bienabe, Francia	62	5	5	72
Saverio Cè, Italia	61	5	5	71
Pietro Pitton, Italia	58	4	5	67
Imanol Zurutuza, Spagna	53	3	5	61
Alonzo Josè A. Coello, Spagna	45	5	4	54
Dimitij Grinchenko, Ukraina	51	=	=	51
Hans Nieuwhart, Olanda	36	=	=	36
Sebastian Luce, Francia	20	=	=	20

## Gara di Ricostruzione Ottobre 2014

## Problemi 17 e 18 - Newsletter n. 40

<p><b>Problema Speciale n.17/2014</b> 5n2/2p5/8/2p1Np2/2P1p3/1P1N4/4n3/8</p>  <p>#2 (4+6)</p> <p>GV: 1. Cg4? [2. Td6#] 1. ... Ce6 2. Dd7#; 1. ... R:d3 2. Ae1# 1. ... e:d3 2. Te6#; Ma 1. ... e3 [a] !</p> <p>Soluz.: 1. Cf2! [2. Cc6#] 1. ... c6 2. Td6#; 1. ... R:e5 2. Tg6# 1. ... e3 2. Ac3 #; 1. ... D:f2 2. Af4#</p>	<p><b>Problema Speciale n.18/2014</b> 8/8/8/1p6/6N1/6p1/7n/r7</p>  <p>H#2 2 soluz. (1+4)</p> <p>1. Dd3 Ae7 2. Rc4 Ce3# 1. Td3 Ag2 2. Rd4 Ae3#</p>
---	---

**Problemi Speciali 17 e 18** – Aggiungere i pezzi mancanti (Re compreso se necessario) per ottenere un problema corretto e legale che rispetti esattamente la soluzione. I pezzi riportati devono essere tutti presenti nella ricostruzione finale. Nel problema diretto sono possibili, in aggiunta, altre mosse o varianti non segnalate che non portino a matti duali.

Assegnazione del punteggio: **3** punti per la corretta ricostruzione più altri **2** punti extra a tutti coloro che invieranno la posizione corretta più economica e **1** a tutti coloro che, a seguire, invieranno la seconda posizione corretta meno economica. Nessun punto extra ai restanti solutori.

**Punti economia dei pezzi: 8 - Donna; 5 - Torre; 4 - Alfiere; 3 - Cavallo; 1 – Pedone; 0 – Re.**

In caso di parità di economia in un problema corretto, per determinare la prima o seconda migliore economia, sarà ritenuta più economica la ricostruzione con il minor numero di pezzi bianchi e non il minor numero di pezzi complessivi.

*Per eventuali dubbi o chiarimenti è possibile contattare il redattore via email.*

Inviare le soluzioni delle gare di questo mese entro il **30 Ottobre 2014** al redattore **Vito RALLO**, solo a mezzo email, all'indirizzo : [vitorallo@virgilio.it](mailto:vitorallo@virgilio.it)

*Il redattore Vito RALLO*

Trapani, 01.10.2014

## I TORNEI ASIGC

### TORNEI DI PROMOZIONE

#### CLASSE M

Tornei Magistrali. Oltre ai Maestri sono ammessi i Candidati Maestri che raggiungono i 2100 punti elo. Due magistrali vinti, anche se non consecutivi, garantiscono l'ammissione alle Semifinali del Campionato Italiano Assoluto. La quota d'iscrizione è di € 8,00.

#### CLASSE A

Tornei per Candidati Maestri. Sono altresì ammessi i giocatori di Categoria Nazionale che raggiungono i 1900 punti elo. La vittoria di due tornei di classe A, vinti con almeno l'80% dei punti (ad esempio 5 su 6) anche non consecutivi purché vinti nell'arco di 3 anni, garantiscono la promozione a Maestro. La quota d'iscrizione è di € 8,00.

#### CLASSE B

Tornei per giocatori di Categoria Nazionale. Sono altresì ammessi i nuovi soci ai quali viene attribuito un elo iniziale di 1800 punti. Due tornei di classe B vinti con almeno l'80% dei punti anche non consecutivi purché vinti nell'arco di 3 anni, garantiscono la promozione a Candidato Maestro. La quota d'iscrizione è di € 8,00.

### TORNEI OPEN

#### TORNEI QUARTETTO

Si giocano eliminatorie a quattro giocatori a girone doppio. Il primo classificato è ammesso alla Finale a 4 giocatori, a girone doppio. Sono tornei validi per il punteggio elo. La quota d'iscrizione di una Eliminatoria è di € 8,00. La Finale non prevede la quota d'iscrizione.

#### TORNEI MARCO POLO

Si giocano eliminatorie a 3 giocatori a girone doppio. Il primo classificato è ammesso alle Semifinali a 5 giocatori con girone semplice, il 1 Classificato disputa la Finale a 9 giocatori e girone semplice. L'iscrizione ad una eliminatoria costa euro 14,00, per Semifinale e Finale non si paga l'iscrizione. I tornei sono validi per il punteggio elo. Rimborsi spese per i primi 4 classificati di una Finale:

- al primo classificato = € 516,00
- al secondo classificato = € 258,00
- al terzo classificato = € 77,00
- al quarto classificato = € 51,00

#### TORNEI KO

Una sola partita contro un solo avversario; eliminazione diretta. Il vincitore di un primo round incontra il vincitore di un altro primo round e così via, fino al settimo e conclusivo round.

In caso di patta non si è eliminati ma si può ripartire dal round raggiunto ripagando la quota. L'iscrizione costa euro 4,00 ed in caso di vittoria si va avanti gratuitamente. Al vincitore di un 7° round va una Targa ed il rimborso spese di euro 77,47.

## I TORNEI ICCF

### Quote d'iscrizione ai tornei ICCF

Grand Master Norm euro 39,37	Campionato Europeo Webserver:
Intern. Master Norm euro 31,50	○ Open Round euro 6,30
Master Class euro 11,00	○ Preliminari euro 11,00
Higher Class euro 6,30	○ Semifinali euro 39,37
Open Class euro 6,30	○ Torneo dei Candidati euro 23,70
Tematici ICCF euro 11,00	Campionato Europeo Postale:
Campionato del Mondo:	○ Open Round euro 6,30
○ Preliminari euro 39,37	○ Semifinali euro 11,00
○ Semifinali euro 39,37	Veterans Cup euro 15,85
○ Torneo dei candidati euro 23,65	World Cup euro 15,75
	Webchess Open Tournament euro 7,95

### Fasce di elo

Grand Master Norm - ELO minimo 2450 'fixed' oppure 2500 'unfixed'

Master Norm - ELO minimo 2300 'fixed' oppure 2350 'unfixed'

Classe M (europeo o mondiale sia postale che webserver) - ELO minimo 2100

Classe H (europeo o mondiale sia postale che webserver) - ELO da 1900 a 2099

Classe O (europeo o mondiale sia postale che webserver) - il torneo è aperto a tutti (ELO inferiore a 1900).

Tematici - il torneo è aperto a tutti (NON valido per l'elo).

## MEMORANDA

### Conti correnti da utilizzare

1. bonifico bancario:  
Banca: Banca Sella Ag. 86 - Milano - Via Bergognone  
IBAN IT 83 L 0326 8016 0105 2849 2587 10  
BIC (codice swift) SELBIT2BXXX  
intestato a: Associazione Scacchistica Italiana Giocatori per Corrispondenza  
C.P. 13626 - 20090 Buccinasco MI
2. On-line con carta di credito
3. c/c postale n° 19283860 intestato a:  
Associazione Scacchistica Italiana Giocatori per Corrispondenza  
Casella Postale 13626 - 20090 Buccinasco MI

## IMPORTI

<b>Quota associativa 2015</b> con diritto a ricevere lo Year Book annuale	<b>30.00</b>
<b>Quota associativa agonista 2015</b> con diritto a ricevere lo Year Book annuale (soci in possesso di titolo internazionale)	<b>30.00</b>
<b>Quota associativa 2015 per le donne</b> (La quota dà anche diritto, se desiderato, all'iscrizione gratuita al Campionato Italiano Femminile)	<b>15.00</b>
<b>Quota associativa 2015 per gli under 18</b> (La quota dà anche diritto, se desiderato, all'iscrizione gratuita al Campionato Italiano Under 18)	<b>15.00</b>
Socio Sostenitore	<b>60.00</b>
Socio Benemerito	<b>90.00</b>
Tornei Nazionali a 7 giocatori	<b>8.00</b>
Tornei Quartetto ASIGC (categorie miste)	<b>8.00</b>
Tornei KO webserver (e rientri in caso di patta)	<b>4.00</b>
Eliminatoria Tornei Marco Polo (solo webserver)	<b>14.00</b>
500 cartoline scacchistiche (servizio abolito, rimangono poche cartoline disponibili, poi saranno acquistabili nei siti internet di materiale scacchistico)	<b>12.00</b>
Scheda personale ELO	<b>2.50</b>
Yearbook (contributo per una copia e per la spedizione Raccomandata)	<b>15.00</b>
Invio e-mail del database partite ASIGC - Offerta libera	<b>minimo 5.00</b>
Tassa reclamo contro le decisioni dei Direttori Tecnici	<b>7.00</b>
Tassa contro le aggiudicazioni	<b>12.00</b>
Regolamento di Gioco	<b>4.00</b>