



Associazione Scacchistica Italiana Amici Sumus

Newsletter N° 91

Novembre 2022



**Redazione e grafica:
Logo A.S.I.A.S.:**

**Pasquale Colucci
Valerio Fiore - Enzo Martino**

Hanno collaborato a questo numero:

**Dino Besozzi
Gabriele Battaglia
Pasquale Colucci
Daniele Gatti
Federico Manca**

**Luciano Nucci
Daniel Perone
Filiberto Pivrotto
Matteo Troia**

Dalla home page del sito di statistica ARVES (<https://www.arves.org/arves/index.php/en/>)

“International Master **Vladislav Tarasiuk** from Ukraine did compose the following endgame study with a message:



Indice		Pagina
1. Editoriale di M.Troia	5	
2. Invito candidature per rinnovo Consiglio Direttivo	6	
3. Scacchi a Colori di P. Colucci	7	
4. L'Alfiere cattivo della Francese di F.Manca	8	
5. La passaggiata del Sovrano di D. Perone	11	
6. Partita dai nostri Campionati di D. Besozzi	13	
7. Invito alla lettura	15	
8. L'angolo del Problema di D. Gatti	18	
9. Attività agonistica nazionale di L. Nucci	19	
10. Albo DT ASIAS – Nuovi soci di L. Nucci	25	
11. Elenco soci di L. Nucci	26	
12. Lo Staff ASIAS – Porta Portese	35	

La presente rivista rappresenta l'Organo Ufficiale dell'Associazione Scacchistica Italiana Amici Sumus e viene inviata gratuitamente ai soci. Per non ricevere più la Newsletter, per inviare articoli o partite, scrivi una e-mail a: checkmateasias@gmail.com

Gli utenti di Facebook che non ne facessero ancora parte, possono iscriversi al Gruppo "Amici Sumus!" collegandosi al link: <https://www.facebook.com/groups/1455492174702845>

L'ASIAS da inizio anno è presente anche su INSTAGRAM: per accedere alla pagina cliccare sul link: https://www.instagram.com/asias_officialpage/ (978 followers alla data del 31/12/2021)

Il sito internet dell'Associazione è stato sostituito da un *padlet*, accessibile dal link: https://padlet.com/Amici_Sumus/xd3dlt03fh2krrzq
Su di esso è possibile visionare gli annunci riguardanti le iniziative sociali in corso e scaricare i numeri più recenti della Newsletter.

File partite

I soci che desiderino ricevere via e-mail il file delle partite giocate nei tornei ASIAS ne possono fare richiesta al Responsabile **Salvatore Tramacere** e-mail: telescacchi@yahoo.it

Editoriale

Di recente sono state aperte le candidature per il rinnovo del Consiglio Direttivo dell'ASIAS. A seguito della riforma del nostro statuto approvata lo scorso mese, tutti gli attuali Consiglieri, me compreso, sono rieleggibili.

Tale decisione, ricordo, è stata presa proprio per ovviare al problema dell'assenza di persone ad entrare nella vita "amministrativa" dell'associazione.

Le candidature vanno fatte recapitare all'indirizzo email: nucci.luciano@gmail.com Per dettagli più approfonditi si rimanda all'apposito annuncio pubblicato su questa newsletter.

Il mio augurio è quello di ricevere l'adesione di nuovi soci. A tale proposito, sottolineo che è un impegno, sì, ma non troppo impegnativo. Si precisa, infine, che il Collegio Arbitrale rimanendo in carica per quattro anni non necessita attualmente di essere rinnovato.

Ci complimentiamo con il socio Sebastiano Paulesu, il quale è stato nominato tra i premiati come Istruttore nella serata del Gran Galà indetta dalla Federazione Scacchistica Italiana (FSI).

In occasione della cerimonia d'inaugurazione dell'anno sportivo piemontese, il nostro Consigliere Alberto Collobiano ha ricevuto in qualità di Dirigente la stella d'oro al merito sportivo. All'evento ha preso parte anche il Presidente del CONI Giovanni Malagò.

Per quanto concerne i tornei, è terminata la gara "M-D-079". La gara è andata davvero per un'inezia (spareggio buchholz favorevole di mezzo punto) a Vittorio Lo Conte il quale ha concluso con 4.5. Hanno completato il podio Vanes Pelliconi e Dino Besozzi, rispettivamente con 4.5 e 4.0. Sempre con il punteggio di quest'ultimo ha concluso Gaetano Galvan, il quale è rimasto fuori dal podio a causa di uno spareggio a lui sfavorevole. Ha chiuso la classifica Francesco Marino. L'evento è stato arbitrato dal Direttore Cristiano Ferrari, alle prime esperienze in questa veste.

Nel torneo "Summer Cup 2022", ancora in corso, ben due giocatori hanno realizzato un en-plein di punti: trattasi di Michele Cesaro, non nuovo a questi ottimi risultati, e Fabio Bonoldi.

E' iniziato il torneo "O-D-086" con la partecipazione di cinque giocatori: Raniero Mazzanti, Guido Bruno, Gaetano Galvan, Paolo Boi ed Angelo Carrettoni. L'arbitro designato per tale competizione è Luciano Nucci.

Diamo infine il Benvenuto al nuovo socio Lorenzo Vetrano, residente in Provincia di Avellino.

Il Presidente
Matteo Troia

Rinnovo del Consiglio Direttivo

INVITO ALLE CANDIDATURE AL CONSIGLIO DIRETTIVO

Tutti i soci sono invitati a candidarsi, ad eccezione dei Rappresentanti del Collegio Arbitrale (l'art. 13 dello Statuto prevede l'incompatibilità tra le due diverse cariche), inviando all'account nucci.luciano@gmail.com un messaggio indicante:

- nome, cognome, data e luogo di nascita;
- breve scheda personale (Professione, curriculum scacchistico, etc.); (*)
- piattaforma di programma da attuare nel corso del mandato;
- foto di piccole dimensioni (*).

(*): I dati contrassegnati dall'asterisco sono facoltativi.

Il periodo per proporre la propria candidatura va **dal 24.10.2022 a tutto il 31.01.2023.**

Le schede di candidatura che perverranno in tempo utile verranno man mano pubblicate sulle future Newsletter.

Scacchi a colori

di Pasquale COLUCCI

Se perdo ho sbagliato io, se vinco ha sbagliato il mio avversario, se sbagliamo entrambi la partita è patta.

Tigran Petrosjan

Una patta può essere ottenuta con una ripetizione di mosse, ma anche con una singola mossa sbagliata

Savielly Tartakower

Una piccola parte di ogni mossa sbagliata è giusta.

Savielly Tartakower

La svista è come il sonno: prima o poi arriva.

Pasquale Colucci (Scacchi a colori, 2019)

Pensa la mossa prima mi la fai/ 'chi la mossa pinsata è megghiu assai (dialetto siciliano), ovvero: Pensa la mossa prima di eseguirla perché la mossa "pensata" è la migliore.

Silvana Giacobbe (Scacchi a colori, 2019)

L'Alfiere cattivo della Francese

(Federico Manca)

Nella Difesa Francese un problema che viene riconosciuto al Nero, è il fatto di avere un Alfiere cattivo a causa della struttura determinata dalle prime mosse di apertura. Questo leggero difetto personalmente mi ha convinto in passato a non inserire questa difesa nel mio repertorio. Adesso a distanza di tempo mi rendo conto di come questa mia decisione non fosse fondata su motivazioni oggettive ma solo soggettive. Se ci facciamo caso infatti notiamo di come molti Grandi Maestri e campioni del passato l'abbiano inserita nel proprio arsenale. Alekhine la giocò contro Capablanca nel match mondiale del 1927, e anche Botvinnik la tenne come compagna fedele in buona parte della sua carriera. Per poi arrivare ad altri esempi più moderni come Korcnoj e infine al giocatore che probabilmente ha interpretato la Francese come se fosse una Siciliana: mi riferisco ad Alexander Morozevich. Ovviamente potrei citare anche altri esponenti importanti di questa difesa, ma credo che i nomi elencati sopra ci diano già un quadro completo della sua importanza come apertura. Nella seguente partita possiamo ammirare di come il Nero riesca a fare diventare un Alfiere cattivo il protagonista vincente.

Sveshnikov, Evgeny (2545) - Gulko, Boris (2565) [C02]

Campionato URSS, Volgodonsk 1981

1.e4 e6 2.d4 d5 3.e5 c5 4.c3 ♘c6 5.♘f3 ♕d7 6.a3 c4!?

(Una scelta diventata di moda, ma che incattivisce ancora di più l'Alfiere campochiaro. Il Nero però ha in mente un piano per liberare l'Alfiere dalla prigionia, ma questo lo vedremo strada facendo...)

7.♕f4 ♔b6 8.♙c2 f6! 9.♘bd2 g5 10.♕g3 g4 11.♘h4 fxe5 12.dxe5

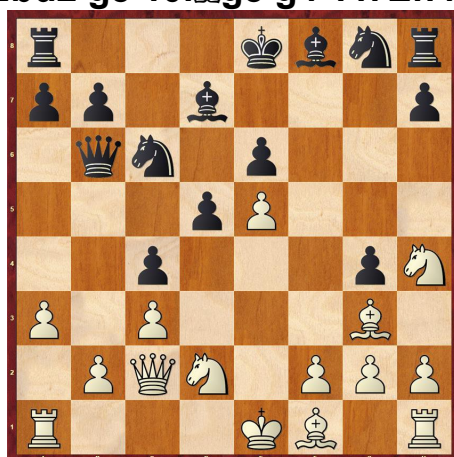

12...♘h6!

(Una bella mossa anti-convenzionale, il Cavallo Nero potrebbe dirigersi in f7 per intensificare la pressione sul Pedone centrale Bianco.)

Inoltre il Cavallo da f7 metterebbe sotto controllo la debole casa d6. La stereotipata 12...♔g7 permetterebbe delle complicazioni interessanti 13.♕xc4!? se ora 13...dxc4 segue 14.♘xc4 ♖c5 (14...♖c7 15.♘d6+ ♔f8 16.♙xh7!) 15.♘d6+ ♔f8 16.0-0-0 con ottimo compenso per il pezzo. (16.♙xh7 ♘xe5!)

13.♕e2 ♔g7 14.h3 ♕xe5 15.0-0-0 ♕xg3 16.fxg3 0-0-0 17.hxg4 ♘e5 18.♘hf3
 (se 18.g5 segue 18...♘hg4!)
 18...♘hxg4 19.♘xe5 ♘xe5 20.♘f1



(il Pedone in h7 è intoccabile; 20.♖xh7 ♖xh7 21.♙xh7 ♖e3 22.♕f1 ♕a4 con vantaggio decisivo del Nero.)

20...♕e8!

(L'Alfiere esce dalla sua prigione e ora è molto arrabbiato!)

21.♙d2 ♔g6 22.♙g5 ♘c6 23.♕g4 ♘a5 24.♘d2 ♖he8 25.♕h5 ♕d3! 26.♕xe8

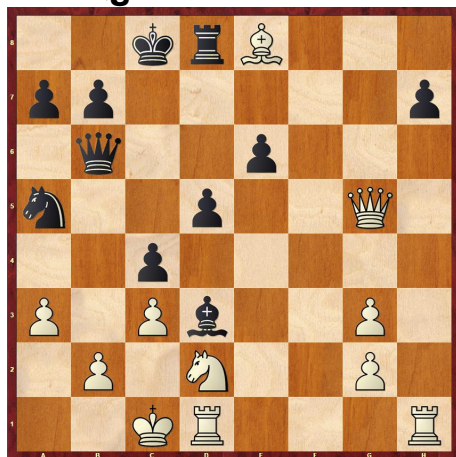

26...♙b3!!

(Una chiusa da antologia che ricorda vagamente la partita Vaganian – Planinc del 1975.)

27.♕a4

(se 27.♘xb3 ♘xb3#)

27...♙xa4 0-1

Federico Manca è nato a Padova nel 1969.

Diventato Maestro nel 1988 e Maestro Internazionale nel 1990, ha conquistato la medaglia di Bronzo come Riserva alle olimpiadi di Novi Sad del 1990.

Due volte vice campione italiano assoluto (1990 e 1993) è inoltre l'autore del libro: *L'Alapin per il giocatore di circolo* (2020)



La passeggiata del Sovrano

di Daniel Perone

“Un cavallo, un cavallo, il mio regno per un cavallo!”

Questa frase famosa appartiene all’opera de W. Shakespeare sulla vita e la morte di Riccardo III d’Inghilterra.

Sono sicuro che voi pensiate: “Questo non c’entra con gli scacchi!”.

Però solo in apparenza non c’entra giacché se parliamo di opere teatrali, tutti noi scacchisti, sappiamo che nel regno degli scacchi, la scacchiera è un palcoscenico su cui si rappresentano commedie, drammi e talvolta tragedie come questo ultra-conosciuto esempio che vi riporto oggi.

Seguendo lo svolgimento del gioco in “quest’opera” è possibile osservare che i cavalli (imbizzarriti?) non aiutano il monarca nero, al contrario, lo costringono all’esilio e lo portano fino alla prima traversa, dove soccombe.

Di certo, questa partita giocata 110 anni fa, ha un finale pazzesco che include il sacrificio della Donna e la lunga passeggiata del Re nero.

S’intende che voi la conoscete ma sapete che era possibile arrivare allo scacco matto finale con l’arrocco corto, oppure col cavallo? Sapete che era possibile finire la contesa in sole 17 mosse?

Passiamo a vedere la partita e le analisi.

Lasker,Edward - Thomas,George Alan

Difesa Olandese A83

Londra, 29.10.1912

1.d4 e6 2.♘f3 f5 3.♘c3 ♘f6 4.♙g5 ♙e7 5.♙xf6 ♙xf6 6.e4 fxe4 7.♘xe4 b6
8.♘e5 0-0 9.♙d3 ♙b7 10.♚h5 ♚e7?

(Da considerare 10...g6! 11♘xg6 (e cosa altrimenti?) hxg6 e il Nero sta meglio)

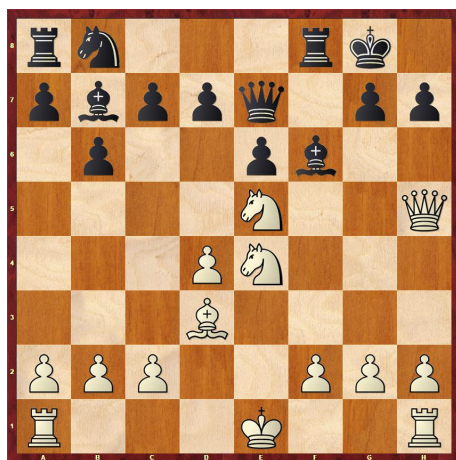

11.♚xh7+ ♚xh7 12.♘xf6+ ♚h6 13.♘eg4+ ♚g5 14.h4+ ♚f4 15.g3+ ♚f3

Partite dai nostri Campionati

Pompa Alessandro (2300) – Besozzi Dino(2300) (E06)

VII Camp. Ital. Magistrale ASIAS – Mem. Marco Campioli, 2022

1.d4 ♘f6 2.c4 e6 3.g3 d5 4.♙g2 ♙e7

(Fritz prova a rendere le cose più complicate, ma in realtà questa cattura aiuta il Bianco a ottenere una posizione sicura con un leggero vantaggio)

5.♘f3 0-0 6.♘bd2

(Apertura Catalana Chiusa)

(6.0-0 dxc4!! 7.♙c2 a6 8.♙xc4 (8.a4 ♙d7 9.♙xc4 ♙c6 10.♙f4 a5) 8...b5 9.♙c2 ♙b7 10.♙d2 ♙d6

a) 10...♖a7 L'idea dietro 10...Ta7 è quella di poter incontrare Ad2-a5 con... Cb8-c6 11.♖c1 Sembra logico, fare pressione lungo la colonna C mentre ci si prepara a muovere la Donna fuori mano (In Kramnik – Werle, Enschede 2008) Kramnik varia con la sperimentale 11.a3!? ♙e4) 11...♙e4;

b) Questa idea dall'aspetto strano essenzialmente è una mossa d'attesa utile in molte linee. Il problema del nero è che la naturale 10...♘bd7 soddisfacente 11.♙a5 abbastanza forte, per esempio 11...♖c8 (11...♖a7) ;

c) 10...h6 11.a3 ♖a7;

d) 10...♙c8 11.♖c1 ♙d6;

e) 10...b4 11.a3 ♘c6;

f) 10...♙e8 11.♙xc7 ♘c6;

g) 10...c5 11.dxc5 ♘bd7;

11.a3 ♘bd7 12.♙a5 ♙b8 Galvan – Besozzi T-M-070 2020; 6.♙b3 c5 7.cxd5 exd5 (7...♙xd5 8.♘c3 ♙xb3 9.axb3 ♘c6 10.dxc5 ♙xc5 (10...♘d7 11.♙g5 ♙xg5 12.♘g5 ♘xc5 Caruana – So Saint Louis USA 2018) 11.0-0 e5 12.♘a4 ♙e7 Paravyan – Gelfand lichess. org INT 2020) 8.dxc5 ♘bd7 9.0-0 ♘xc5 10.♙d1 ♙g4?! (10...♘fe4) 11.♙e3 ♖c8 12.♘c3 a6 Korchnoi – Pelletier Biel SUI 2002; 6.b3 a5)

6...c5

(6...b6 7.0-0 ♙b7 8.cxd5 exd5 9.♘e5 ♘bd7 10.♘df3 c5 11.b3 a5 12.♙b2 ♘e4 Kortschnoj – Karpov Baguio City 1978)

7.0-0

(7.cxd5 exd5 8.dxc5 ♙xc5 9.0-0 P 9...♘c6 10.♘b3 ♙b6 11.♙f4 (11.e3 ♙g4 12.h3 ♙f5 13.♘bd4 ♙e4 Doskar – Atmani Brno 2015; 11.♘bd4 ♖e8 12.♙f4 ♘xd4 13.♘xd4 ♙g4 14.h3 ♙d7 Taimanov – Spassky Moscow 1961) 11...♖e8 12.♖c1 ♙g4 De Boer – Geller Amsterdam 1987)

7...cxd4 8.♘xd4

(8.cxd5 ♘xd5 (8...exd5 9.♘xd4 ♘c6 10.♘2f3 ♘e4 11.♙e3 ♙f6 12.♖c1 ♙d7 Skembris – Kotronias Athens 1996))

8...e5 9.♘4f3

(9.♘4b3 d4 10.f4 ♘c6 11.f5 ♖b8 12.♘e4 ♘xe4 13.♙xe4 ♙d7 Fyllingen – Kinsman Gausdal TM 1995; 9.♘c2 ♘c6 10.cxd5 ♘xd5)

9...♖c6 10.cxd5 ♕xd5

(10...♗xd5 11.♖c4 e4 12.♗d4 f5 Bubits – Czebe Hungary 2018)

11.♗b3

(11.♗g5 ♖b5 12.♗de4 ♗xe4 (12...♖d8) 13.♗xe4 ♖d8; 11.♖b3 ♖d8 12.♖xd5 ♗xd5 13.♗c4 f6 14.e4 ♗db4 Kostanski – Slezinski Krakow 2017; 11.♖a4 e4 12.♗e1 ♗d4 13.e3 ♗e2+ 14.♔h1 ♕f5 Holen – Kovachev Norway 2008)

11...♖b5 12.a4

(12.♖d3 ♖a4 13.♖c2 ♖d8 14.♕e3 ♕e6 15.♖fc1 ♕d5)

12...♖c4 13.♕e3

(13.♗bd2 ♖e6 14.♖c2 (14.e4 ♖d8 15.♖c2 ♖g4; 14.♖b3 ♖xb3 15.♗xb3 ♕e6 16.♗bd2; 14.♗g5 ♖g4 15.♕xc6 bxc6 16.♗df3 e4 17.♗e5 ♖f5 18.♗xc6 ♖c5) 14...♗d5±

a) 14...h6 15.e3 ♕d7 16.b3 e4;

b) 14...♖d8 15.b3 (15.♗c4±) 15...♗d5±;

15.♗c4 ♗db4 16.♖c3 ♗d4 17.♗xd4 exd4 18.♖b3 (18.♖xd4 ♗c2 19.♖d3 ♗xa1-) 18...♖xe2)

13...♖d8 14.♗bd2 ♖b4 15.♖c2 ♗g4 16.♗c4 ♕e6 17.h3?!

(17.b3 ♗xe3 18.fxe3 (18.♗xe3 e4 19.♗e1 f5 20.♖b1 ♗d4 21.♗1c2 ♗xe2+) 18...♖ac8)

17...e4!

(17...♖xc4 18.♖xc4 ♕xc4 19.hxg4 ♕xe2)

18.♗fd2

(18.♗h4 ♗f6 19.b3 ♗d4 20.♕xd4 ♖xd4)

18...♗xe3 19.fxe3 ♗a5 20.b3 ♖ac8 21.♕xe4 ♖xd2 22.♖xd2

(22.♕xh7+ ♔f8 23.♖xd2 ♖xc4)

22...♖xc4 23.♖xb4 ♖xb4 24.♕f5 ♕xb3 25.♕d7

(25.♖f4 g6 26.♕d3 ♔g7 (26...♖b6))

25...♕g5 26.♖f3 ♗c4 27.♔f2

(27.h4 ♕xe3+ 28.♔h2 g6 29.a5 a6 30.h5 ♔g7 31.♕h3 f5 32.♕g2 ♖b5)

27...♗e5 28.♖f5 ♕f6 29.♖b1

(29.♖xf6 gxf6 30.♕c8 a5; 29.♖e1)

29...♗xd7 0-1

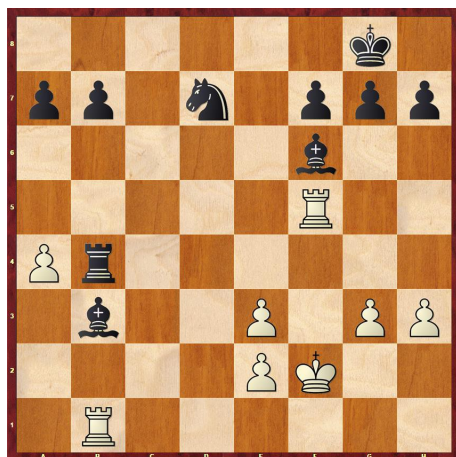



"Mio amico, per noi è davvero semplice oltrepassar qualsiasi frontiera, perché ci è facile immaginare che non esistano paesi; dopotutto, per chi, come noi, gioca per corrispondenza, non possono esister confini che non vengano oltrepassati da una lettera, sia che essa viaggi via terra, per mare o per i cieli. Né possono esister paesi diversi, già, ma solo uomini, che, uniti nel nostro motto di «amici sumus», sono accomunati – oltre che dalla passione per gli scacchi - dal medesimo spirito di fratellanza, disposti come sono ad inviare le proprie mosse a chiunque sia pronto ad ascoltare il nostro messaggio di pace ed amicizia".

♟ Estratto dal mio romanzo "Gioco per corrispondenza".

♟ Si tratta di un breve romanzo epistolare - attualmente preordinabile dal sito dell'editore Scatole Parlanti - dedicato alla nostra comune passione.

♟ La trama, nel raccontare mossa dopo mossa, lettera dopo lettera, una partita di scacchi giocata per corrispondenza, mira ad esaltare il valore etico del nobile gioco, in grado di creare legami di amicizia, solidarietà e fratellanza fra genti di ogni parte del mondo.

♟ Grazie ancora per la vostra attenzione ed accoglienza. Gabriele Battaglia

<https://www.scatoleparlanti.it/prodotto/preordine-gioco-per-corrispondenza/>

SINOSI

Due uomini si sfidano nell'ambito di un torneo di scacchi, giocato per corrispondenza. Lettera dopo lettera, mossa dopo mossa, scoprono non solo di condividere la passione per il nobile gioco, ma di essere molto vicini per idee, carattere ed inclinazioni: in altri termini, diventano degli ottimi amici.

Discorrendo anche del proprio vissuto quotidiano, si sostengono, riuscendo a superare anche i momenti più difficili dovuti alla pandemia.

Il lento e rassicurante ritmo che scandisce la loro sfida per corrispondenza verrà brutalmente stravolto da un altro evento drammatico: il giovane scacchista Nikolaj, di Lviv, Ucraina, anch'egli partecipante alla medesima competizione, non risponde più ad alcuna delle loro lettere.

La guerra, che tiene tutto il mondo col fiato sospeso, fa irruzione prepotentemente nelle vite dei giocatori.

Dove sarà Nikolaj?

Una soleggiata mattina di maggio, una inaspettata sorpresa.

NOTA BIOGRAFICA

Gabriele Battaglia nasce a Palermo il 1° dicembre 1985, ma attualmente vive e lavora a Roma.

Laureato in Filosofia, Scienze Politiche ed anche in Scienze Giuridiche, ha la grande passione per la lettura, la musica, i viaggi e, soprattutto, gli scacchi, che gioca per corrispondenza, in qualità di tesserato dell'A.S.I.G.C., l'Associazione Scacchistica Italiana Giocatori per Corrispondenza.

Gioco per corrispondenza è il suo primo romanzo.



Che cosa hanno in comune un'endocrinologo e ricercatore lombardo nato nel 1958 ed uno scacchista istriano nato nel 1893 che visse la maggior parte dei suoi anni a Genova? Il medico è al 50% istriano, è appassionato di scacchi e predilige un'apertura che prende il nome dallo scacchista, il cui nome è Massimiliano Romi.

Queste sono le motivazioni che lo hanno spinto a scrivere questo libro, che si propone di mettere a disposizione dei lettori un po' di informazioni sulla carriera scacchistica, lunga oltre cinquant'anni, di uno dei migliori giocatori italiani di sempre. Infatti Romi fu uno scacchista la cui carriera durò dal 1921 al 1972; pur non diventando mai campione italiano sfiorò in cinque occasioni la conquista del titolo (fu tre volte secondo e due volte terzo); vestì inoltre la maglia azzurra in cinque olimpiadi (tre ufficiali e due non ufficiali).

Nel 1925 vinse il torneo di Scarborough e nel 1927 quello di Londra.

Nel 1938 a Parigi pareggiò un incontro con il cubano Capablanca, considerato uno dei più forti giocatori di tutti i tempi. Oltre alla storia della carriera dello scacchista nato a Pingente il libro comprende oltre cento partite da lui disputate con i commenti dell'epoca, frutto di un'accurata ricerca, e diversi riquadri contenenti curiosi aneddoti scacchistici.

L'Angolo del Problema

a cura di Daniele Guglielmo Gatti

Ben ritrovati all'Angolo del Problema!

Per questa edizione vorrei proporre a tutti voi un esercizio costruttivo di un task. Si tratta di trovare una posizione che soddisfa un determinato requisito, e che contiene al suo interno un record (non è dato sapere se possa essere battuto o no!).

Nello specifico, la posizione che vi invito a cercare ha le seguenti caratteristiche:

- Il Re bianco è sotto scacco.
- Il Bianco può rispondere allo scacco con almeno 42 mosse differenti (la promozione di un pedone conta ovviamente per 4 mosse, considerati i 4 pezzi a cui può essere promosso).

La posizione deve essere ovviamente legale, altrimenti viene scartata. Legale non è sinonimo di plausibile: può anche essere assurda, ma deve potersi raggiungere dalla posizione iniziale di una partita di scacchi, e inoltre deve essere stato possibile effettuare l'ultima mossa senza cadere in situazioni di illegalità.

Provateci: il mese prossimo esporrò la posizione che ho trovato io!

Chi lo sa che qualcuno non riesca a superare la barriera delle 42 mosse che ho trovato io?

Alla prossima!

Attività agonistica nazionale

Tornei in corso

7^ CAMPIONATO MAGISTRALE ASIAS "MEMORIAL MARCO CAMPIOLI"	CM-081
---	---------------

Inizio torneo 01.04.2022

Fine 30.06.2023

D. T. Matteo Troia

ha il Nero con:				N°	Giocatore	ha il Bianco con:				Punti	SB
13	11	10	7	1	MARINO Francesco	2	4	8	5	3	
0,5	0	0,5	0			1	0,5	0,5			
1	12	11	8	2	COLUCCI Pasquale (ritirato)	3	5	9	6	0	
2	13	12	9	3	VANNICOLA Roberto	4	6	10	7	1	
1	0	0	0			0	0	0			
3	1	13	10	4	BOI Paolo	5	7	11	8	3,5	
1	0,5	1	0			0,5	0,5				
4	2	1	11	5	BLASI Sergio	6	8	12	9	2	
	1		0,5				0	0,5			
5	3	2	12	6	POMPA Alessandro	7	9	13	10	1	
		1				0	0				
6	4	3	13	7	BESOZZI Ferdinando	8	10	1	11	5,5	
1	0,5	1				0,5	1	1	0,5		
7	5	4	1	8	PARISI Cosimo	9	11	2	12	3	
0,5			0,5			0,5	0,5	1	0		
8	6	5	2	9	CESARO Michele	10	12	3	13	3,5	
0,5		0,5	1			0,5	0	1	0		
9	7	6	3	10	GALVAN Gaetano	11	13	4	1	4	
0,5	0	1	1			0	0	1	0,5		
10	8	7	4	11	CARNEMOLLA Giampaolo	12	1	5	2	5,5	
1	0,5	0,5	0,5			0,5	1	0,5	1		
11	9	8	5	12	MAZZANTI Raniero	13	2	6	3	6	
0,5	1	1	1			0,5	1		1		
12	10	9	6	13	MARTURANO Marco	1	3	7	4	4	
0,5	1	1				0,5	1		0		

4[^] CAMPIONATO NAZIONALE ASIAS GIUSEPPE BARATO"

"MEMORIAL

CN-082

Inizio torneo 01.04.2022

Fine 30.06.2023

D. T. Luciano Nucci

ha il Nero con:					N°	Giocatore	ha il Bianco con:					Punti	Bh
3	5	7	9	11	1	TREZZI Stefano	2	4	6	8	10	3	
1	0	0	0	0				1	0	0	1		
4	6	8	10	1	2	GIOVANNINI Ettore (ritirato)	3	5	7	9	11	0	
5	7	9	11	2	3	BELLISARIO Carlo	4	6	8	10	1	0	
0	0	0	0					0	0	0			
6	8	10	1	3	4	FRANCO Alessandro	5	7	9	11	2	0	
0	0		0					0	0	0			
7	9	11	2	4	5	BERNA Stefano	6	8	10	1	3	7	
0,5	1	0,5		1				0,5	0,5	1	1		
8	10	1	3	5	6	BALACCO Giuseppe	7	9	11	2	4	7,5	
1	0,5	1	1	0,5				0,5	1	1			
9	11	2	4	6	7	CATTONI Luca	8	10	1	3	5	7,5	
1	1		1	0,5				0,5	1	1	1		
10	1	3	5	7	8	PIVIROTTI Filiberto	9	11	2	4	6	5	
0	1	1	0,5	0,5				1			1		
11	2	4	6	8	9	PEIRCE Andrea	10	1	3	5	7	3	
0		1	0	0				0	1	1	0		
1	3	5	7	9	10	CARFORA Alfonso	11	2	4	6	8	3,5	
0		0	0	1				1		0,5	1		
2	4	6	8	10	11	PROLA Maurizio	1	3	5	7	9	4,5	
	1	0		0				1	1	0,5	0		

Magistrali a 5 giocatori

D.T. Ferrari Cristiano												
T. M-D-079	1	1	2	2	3	3	4	4	5	5	Tot.	S.B.
1 - GALVAN Gaetano			0,5	1	0	0,5	0,5	0,5	0,5	0,5	4	16,00
2 - PELLICONI Vanes	0	0,5			0,5	0,5	1	0,5	1	0,5	4,5	17,00
3 - LO CONTE Vittorio	0,5	1	0,5	0,5			0,5	0,5	0,5	0,5	4,5	17,50
4 - MARINO Francesco	0,5	0,5	0	0,5	0,5	0,5			0,5	0	3	
5 - BESOZZI Dino	0,5	0,5	0,5	0	0,5	0,5	1	0,5			4	16,75

Inizio torneo: 15/11/2021

Fine Torneo: 14/02/2023

Classifica finale: 1° Lo Conte - 2° Pelliconi - 3° Besozzi

D.T. Michele CESARO												
T. M-D-085	1	1	2	2	3	3	4	4	5	5	Tot.	S.B.
1 - MAZZANTI Raniero											0	
2 - BONGIOVANNI Marco											0	
3 - OLDRATI Pietro							0	0,5			0,5	
4 - BERTAGGIA Andrea					0,5	1			0,5	0,5	2,5	
5 - BESOZZI Dino							0,5	0,5			1	

Inizio torneo: 20/09/2022

Fine Torneo: 19/12/2023

Open a 5 giocatori

Tornei tematici

D.T. Nucci Luciano												
TEM-080	1	1	2	2	3	3	4	4	5	5	Tot.	S.B.
1 - BESOZZI Ferdinando			1	1	1	1	0,5		0,5	0,5	5,5	
2 - BRUNO Guido	0	0			1	1	0,5	0,5	0,5	0	3,5	
3 - GIOVANNINI Ettore	0	0	0	0			0	0	0	0	0	
4 - MARINO Francesco		0,5	0,5	0,5	1	1			0,5	0,5	4,5	
5 - TROIA Matteo	0,5	0,5	1	0,5	1	1	0,5	0,5			5,5	

Inizio torneo: 26/02/2022

Fine Torneo: 25/05/2023

Partita Scozzese

D.T. Conte Massimiliano												
TEM-083	1	1	2	2	3	3	4	4	5	5	Tot.	S.B.
1 - BESOZZI Ferdinando			1	1	1	1		0,5	0	1	5,5	
2 - BRUNO Guido	0	0							0	0	0	
3 - GIOVANNINI Ettore	ritirato										0	
4 - MARINO Francesco	0,5				1	1			0,5		3	
5 - PIVIROTTO Filiberto	1	0	1	1	1	1		0,5			5,5	

Inizio torneo: 16/03/2022

Fine Torneo: 15/06/2023

Apertura Larsen

Torneo Online "Champions League ASIAS"

<https://lichess.org/team/champions-league-asias>

CHAMPIONS LEAGUE

QUARTI DI FINALE		Partita 1	Partita 2	Ev. part. 3	Ev. part. 4	QUALIFICATO
SCALA	BONADE'					
PIETROCOLA A.	BOI					
ZINGARETTI	BERTAGGIA A.					
PIETROCOLA R.	CAUTIERO					

D.T.

LUCIANO NUCCI

TORNEO SUMMER CUP 2022

Inizio torneo 10.07.2022

Fine 09.01.2023

D. T. Luciano Nucci

ha il Nero con:				N°	Giocatore	ha il Bianco con:				Punti	Bh
32	30	26	18	1	LAMPARELLI Gaetano	2	4	8	16	2	
1	1	0	0			0	0	0	0		
1	31	27	19	2	GALVAN Gaetano	3	5	9	17	7	
1	1	1	1			1	0,5	0,5	1		
2	32	28	20	3	SCERRA Ezio	4	6	10	18	3	
0		1	1			0	0	1	0		
3	1	29	21	4	MAIORANO Raffaele	5	7	11	19	5,5	
1	1		1				1	0,5	1		
4	2	30	22	5	SCALA Egidio	6	8	12	20	3,5	
	0,5		1				1	1			
5	3	31	23	6	GIOVANNINI Ettore	7	9	13	21	2	
	1		0			0	0	0	1		
6	4	32	24	7	TEDOLDI Guido	8	10	14	22	5	
1	0	1	1			1	1				
7	5	1	25	8	SCROCCARO Vanni	9	11	15	23	1	
0	0	1	0			0	0	0	0		
8	6	2	26	9	PARISI Cosimo	10	12	16	24	7,5	
1	1	0,5	1			1	1	1	1		
9	7	3	27	10	TROIA Matteo	11	13	17	25	1	
0	0	0	0			0	1	0	0		
10	8	4	28	11	COLUCCI Pasquale	12	14	18	26	6,5	
1	1	0,5	1			0,5	0,5	1	1		
11	9	5	29	12	GALEOTA Claudio	13	15	19	27	5,5	
0,5	0	0	1			1	1	1	1		
12	10	6	30	13	LONGO Nicola	14	16	20	28	3,5	
0	0	1	0,5			0	0	1	1		
13	11	7	31	14	VETRANO Lorenzo	15	17	21	29	6,5	
1	0,5		1			1	1	1	1		
14	12	8	32	15	COLNAGO Luigi	16	18	22	30	3	
0	0	1	0			0	0	1	1		
15	13	9	1	16	CERVELLI Vito Riccardo	17	19	23	31	5	
1	1	0	1			0	1	0	1		
16	14	10	2	17	TREZZI Stefano	18	20	24	32	6	
1	0	1	0			1	1	1	1		
17	15	11	3	18	CATTONI Luca	19	21	25	1	4,5	
0	1	0	1			1	0,5	0	1		
18	16	12	4	19	MADIA Nicola	20	22	26	2	1	
0	0	0	0			0	1	0	0		
19	17	13	5	20	PEIRCE Andrea	21	23	27	3	1	
1	0	0				0	0	0	0		
20	18	14	6	21	GRECO Stefano	22	24	28	4	2,5	
1	0,5	0	0			1			0		
21	19	15	7	22	GIUSEPPONI Stefano	23	25	29	5	1	
0	0	0				0	0	1	0		
22	20	16	8	23	BONOLDI Fabio	24	26	30	6	8	
1	1	1	1			1	1	1	1		
23	21	17	9	24	VALERIO Lorenzo	25	27	31	7	0	
0	0	0				0	0		0		
24	22	18	10	25	CESARO Michele	26	28	32	8	8	
1	1	1	1			1	1	1	1		
25	23	19	11	26	STAITI Nicolò	27	29	1	9	3	
0	0	1	0			0	1	1	0		
26	24	20	12	27	ANDREOZZI Paolo	28	30	2	10	6	
1	1	1	0			1	1	0	1		
27	25	21	13	28	PENZA Michele	29	31	3	11	2	
0	0	0	0			1	1	0	0		
28	26	22	14	29	NIGLIO Biagio	30	32	4	12	0	
0	0	0	0						0		
29	27	23	15	30	NINI Fabio	31	1	5	13	0,5	
	0	0	0				0		0,5		
30	28	24	16	31	CRISCIONE Francesco	32	2	6	14	0	
	0	0					0		0		
31	29	25	17	32	BRUNO Guido	1	3	7	15	1	
		0	0			0	0	1			

Prenotazioni di tornei

TORNEI MAGISTRALI
Besozzi Ferdinando
Galvan Gaetano
Mazzanti Raniero

OPEN A 5 GIOCATORI
Besozzi Ferdinando

TORNEI POSTALI
Malori Marcello
Bertoli Franco

TORNEI TEMATICI
Mazzanti Raniero

TORNEI TELEFONICI

Per prenotarsi ad uno o più tornei occorre darne comunicazione al Segretario Generale dei tornei Luciano Nucci, e-mail nucci.luciano@gmail.com indicando: nome, cognome, account di posta elettronica e, limitatamente ai tornei telefonici, il recapito telefonico.

ALBO D. T. ASIAS	
Arbitri Internazionali	
BUONOCORE	Giuseppe
Arbitri Senior ASIAS	
COLUCCI	Pasquale
Arbitri Nazionali ASIAS	
BALOSETTI	Davide
LAUDATI	Lelio
NUCCI	Luciano
Arbitri ASIAS	
ANDREOLI	Alfredo
BALACCO	Giuseppe
CESARO	Michele
CESETTI	Claudio
COLLOBIANO	Alberto
CONTE	Massimiliano
FERRARI	Cristiano
GIOVANNINI	Ettore
SERRAJOTTO	Marino
VASTANO	Ciro
VINCIGUERRA	Riccardo

NUOVI SOCI ANNO 2022			
COGNOME	NOME	PROV.	CATEGORIA
CARFORA	Alfonso	RM	N
BRUNI	Andrea	RM	N
ROMANAZZI	Antonio	BA	N
PIREDDA	Giuseppe	RM	N
VILONE	Rino	NA	N
RACCAH	Ascer	EE	N
INCARADONA	Maurizio	AL	N
GRAMICCIA	Massimiliano	RM	N
VALERIO	Lorenzo	RM	N
SIRAGUSA	Damiano	PA	N
VETRANO	Lorenzo	AV	N

Elenco soci al 1 Novembre 2022

N.	Cod	Cognome	Nome	Cat. Asias	Elo Asias
1	112	ADINOLFI	Alfredo	CM	2169
2	144	AGOSTINELLI	Andrea	N	1800
3	001	ALBANO	Vito	N	1800
4	492	ALMICI	Daniele	N	1800
5	153	AMETRANO	Anton Giulio	N	1800
6	440	AMOVILLI	Mauro	M	2250
7	163	ANDREOLI	Alfredo	N	1800
8	171	ANDREOZZI	Paolo	N	1800
9	120	ANTEI	Tiziano	N	1800
10	229	ARBRILE	Giuseppe	M	2386
11	433	ATTINA'	Rodolfo	N	1800
12	501	AUDINO	Marco	N	1800
13	005	BALACCO	Giuseppe	CN	2000
14	422	BALDASCINO	Elpidio	N	1800
15	406	BALESTRA	Stefano	N	1715
16	127	BALOSETTI	Davide	CM	2015
17	418	BARAVALLE	Maurizio	N	1800
18	151	BARTALINI	Chiara	M	2305
19	167	BASCETTA	Biagio	IM-lccf	2200
20	448	BELLI	Michela	N	1804
21	203	BELLIPANNI	Pietro	CM	2055
22	323	BELLISARIO	Carlo	N	1642
23	270	BENA'	Ermanno	N	1800
24	357	BENUSSI	Alberto	M	2188
25	473	BERGAMASCHI	Elia	N	1800
26	478	BERNA	Stefano	N	1865
27	390	BERTAGGIA	Andrea	CM	2147
28	365	BERTAGGIA	Mirco	CM	2115
29	268	BERTAGNOLLI	Gerhard	CM	2068
30	463	BERTOLI	Franco	CM	1968
31	520	BERTOLINO	Giampaolo	N	1800
32	456	BERTONI	Massimiliano	CM	2020
33	210	BESOZZI	Ferdinando	M	2250
34	517	BIANCHI	Giorgio	N	1800
35	007	BIANCHIN	Roberto	CM	2147
36	487	BIANCHINI	Massimo	N	1800
37	230	BIASUTTO	Stefano	M	2216
38	409	BIGAGLI	Rodolfo	CM	2000
39	431	BIONDI	Massimo	CM	2000
40	224	BLASI	Sergio	CM	2092
41	391	BLONNA	Michele	CM	2000

42	225	BOCCIA	Mattia Mario	SIM-lccf	2436
43	500	BOCCUNI	Virginia	N	1800
44	369	BOE	Roberto	N	1800
45	446	BOI	Paolo	CM	2079
46	202	BONARETTI	Alberto	N	1887
47	412	BONATTI	Aldo	CM	1898
48	246	BONDI	Andrea	M	2385
49	355	BONGIOVANNI	Marco	M	2210
50	312	BONOLDI	Fabio	CM	1979
51	321	BONUGLI	Carlo	M	2200
52	493	BORDI	Emanuele	N	1800
53	172	BORGIA	Massimo	N	1800
54	192	BORINO	Paolo	CM	2000
55	518	BRESCIANI	Luca	N	1800
56	532	BRUNI	Andrea	N	1800
57	486	BRUNO	Guido	N	1822
58	339	BUONAMANO	Fabio	N	1843
59	368	BUSOLO	Paolo	N	1776
60	441	CALABRESE	Claudio	CM	2113
61	185	CALANDRI	Fausto	SIM-lccf	2432
62	345	CAPONE	Giuseppe	N	1721
63	168	CAPONI	Saverio	CM	2000
64	209	CAPUTI	Giuliano	CM	1889
65	013	CAPUZZI	Gabriele Ettore	N	1820
66	531	CARFORA	Alfonso	N	1802
67	126	CARNEMOLLA	Giampaolo	CM	2155
68	349	CARRETTONI	Angelo	M	2182
69	015	CASALEGNO	Giorgio	N	1800
70	378	CASCONE	Giuseppe	N	1639
71	131	CASELLA	Sergio	CM	2021
72	442	CASSANO	Roberto	N	1800
73	233	CASTALDI	Erminio	N	1800
74	247	CASTALDINI	Marzia	N	1800
75	343	CASTIGLIONE	Umberto	CM	2192
76	206	CATTANEO	Piero	N	1800
77	513	CATTONI	Luca	N	1901
78	515	CAUTIERO	Pietro	N	1876
79	360	CAVALCANTI	Bruno	M	2251
80	411	CE'	Saverio	N	1879
81	166	CECCHI	Mauro	CM	2066
82	143	CELLA	Carmelo	N	1800
83	332	CERINA DINI	Antonio	N	1800
84	016	CERRATO	Roberto	IM-lccf	2467
85	335	CERVELLI	Vito Riccardo	N	1590

86	447	CESARO	Michele	CM	2034
87	152	CESETTI	Claudio	GM-Iccf	2581
88	386	CHIAPPONI	Paola	N	1800
89	438	CHIAVARELLI	Luigi	N	1800
90	396	CHICCO	Giancarlo	N	1800
91	428	CHIRICHELLA	Giampiero	N	1800
92	403	CIANCARINI	Paolo	CM	2077
93	119	CIARAMELLA	Antonio	N	1752
94	485	COCORULLO	Nino	N	1800
95	204	COLIO	Bruno	N	1800
96	018	COLLOBIANO	Alberto	M	2174
97	395	COLOMBO	Fabio	CM	2103
98	019	COLUCCI	Andreina	M	2200
99	020	COLUCCI	Giuseppina	N	1800
100	021	COLUCCI	Maria	N	1853
101	022	COLUCCI	Pasquale	M	2202
102	419	CONTE	Massimiliano	N	1787
103	497	CONTI	Giacomo	N	1800
104	387	CORRENTE	Onofrio	N	1800
105	524	CORSINI	Leonardo	N	1820
106	284	CORTESE	Lina	N	1800
107	281	COSTA	Armando	N	1800
108	481	CRISCIONE	Francesco	N	1800
109	245	CUNATI	Valerio	N	1800
110	248	CUOMO	Salvatore	CM	2153
111	024	CUSIMANO	Salvatore	N	1800
112	232	DAFFRA	Claudio	N	1800
113	178	DALMASSO	Emanuele	N	1832
114	149	DANZILLI	Sabato	N	1800
115	142	DATTOLI	Lucio	N	1800
116	458	DE ANGELIS	Tonino	N	1800
117	521	DE BLASIO	Massimo	GM-ICCF	2501
118	362	DE FILIPPIS	Francesco	MS-Asigc	2409
119	435	DE GUGLIELMO	Pasquale	N	1800
120	251	DE LILLO	Michele	M	2234
121	341	DE VITA	Davide	N	1800
122	125	DE VITO	Giovanni	N	1886
123	177	DECARO	Danilo	N	1683
124	154	DELFINO	Luigi	M	2236
125	188	DELLAPIA	Paola	N	1800
126	506	DELLE DONNE	Nicola	N	1800
127	025	DENOZZA	Mauro	N	1800
128	467	DESSI'	Luca	N	1800

129	423	DI BERNARDINO	Ernesto	N	1800
130	529	DI DOMENICO	Marco	N	1800
131	528	DIENA	Giovanni	M	2200
132	148	DI GISI	Umberto	N	1857
133	027	DI IORIO	Francesco	N	1800
134	374	DI PIAZZA	Patrizio	N	1800
135	505	DI STEFANO	Danilo	N	1800
136	028	DI TUCCI	Benedetto	CM	2000
137	509	DI VINCENZO	Giuseppe	N	1800
138	026	D'INCECCO	Stefano	N	1781
139	029	DINUZZI	Vito	N	1800
140	135	DONADIO	Andrea	CM	2000
141	221	DONESI	Pina	N	1800
142	030	DORATI	Giuseppe	M	2200
143	498	DORONZO	Vincenzo Rosario	N	1800
144	313	DUBINI	Rolando	M	2200
145	211	DUCCI	Roberto	M	2243
146	429	D'URBANO	Wolfango	N	1756
147	254	ELISEI	Bruno	N	1929
148	454	ERBETTA	Claudio	N	1800
149	155	ESPOSITO	Luigi	N	1782
150	179	FABRI	Luca	M	2358
151	504	FALCARIN	Paolo	N	1800
152	032	FALCO	Nicola	N	1800
153	354	FEDELI	Luciano	CM	2009
154	226	FELICINI	Samuela	N	1800
155	375	FERLITO	Gianfelice	CM	1934
156	459	FERRANTE	Alessandro	N	1800
157	366	FERRARI	Cristiano	CM	1908
158	510	FILIPPI	Giulio	N	1704
159	033	FINELLI	Amedeo	N	1800
160	034	FIORE	Valerio	CM	2000
161	351	FIORENTINO	Vincenzo	CM	2162
162	150	FONTANA	Francesco	N	1800
163	439	FORNAI	Francesco	N	1852
164	468	FORNARO	Massimo	N	1800
165	269	FRACASSA	Massimo	N	1800
166	336	FRANCESCONE	Giovanni	M	2214
167	115	FRANCHINI	Gabriele	FM-Fide	2211
168	249	FRANCO P.	Alessandro	N	1720
169	383	FRATTARELLI	Italo	N	1846
170	511	FRIGIERI	Simone	N	1800
171	437	FRIZZA	Silvano	CM	2093
172	404	FRIZZARIN	Andrea	N	1800

173	340	GAGLIARDINI	Luca	N	1958
174	455	GALASSO	Umberto	N	1800
175	353	GALVAN	Gaetano	M	2156
176	427	GATTI	Daniele	N	1800
177	407	GENNACCARI	Guido	N	1800
178	397	GERVASI	Giancarlo	MF	2307
179	137	GIOVANNINI	Ettore	N	1799
180	401	GIUFFRIDA	Antonio	CM	1995
181	474	GIUSTI	Andrea	N	1800
182	538	GRAMICCIA	Massimiliano	N	1800
183	450	GRAMIGNANI	Rita	CM	2025
184	425	GRASSO	Sergio Sebastiano	N	1800
185	037	GRAZIANI	Sergio	N	1910
186	141	GRECH	Gerlando	N	1858
187	494	GRIENTI	Giorgio	N	1800
188	382	GUALTIERI	Primo	N	1823
189	038	GUERRIERO	Caterina	N	1800
190	039	GUERRIERO	Mario	N	1800
191	457	GUIDI	Marco	N	1782
192	499	HUGGIAS	Walter	N	1800
193	302	IASELLI	Michele	M	2279
194	537	INCARADONA	Maurizio	N	1800
195	044	LA ROSA	Massimo	N	1937
196	283	LAGHETTI	Gaetano	IM-lccf	2455
197	130	LAPENNA	Antonio	M	2248
198	253	LAUDATI	Adriano	CM	2137
199	045	LAUDATI	Lelio	N	1891
200	483	LAUREL	Leonardo	N	1800
201	380	LEONE	Cataldo	M	2132
202	046	LEONE	Maurizio	N	1800
203	299	LIMOLI	Patrizia	N	1688
204	525	LIUZZA	Marco Tullio	N	1800
205	047	LO CONTE	Vittorio	CM	2113
206	484	LONGO	Nicola	N	1800
207	398	LUCCI	Mirco	N	1726
208	176	LUPO	Francesco	N	1897
209	482	MADIA	Nicola	N	1694
210	443	MAGANUCO	Marco	N	1702
211	393	MACCAPAN	Fabio	CM	1944
212	347	MACCHIA	Giovanni	CM	2060
213	508	MACRINI	Giovanni	N	1800
214	448	MAGGI	Fabrizio	CM	2140
215	050	MAGGIORA	Aldo	N	1800
216	333	MAGRI	Maurizio	N	1800
217	530	MAIORANO	Raffaele	N	1871

218	381	MALORI	Marcello	N	1571
219	334	MANCONE	Stefano	N	1800
220	379	MANICONE	Giovanni	N	1623
221	464	MARANGON	Matteo	N	1599
222	164	MARCHELLO	Massimo	N	1800
223	239	MARIANI	Danilo	N	1780
224	051	MARINO	Francesco	CM	2111
225	134	MARINO	Vincenzo	N	1800
226	109	MARTINO	Enzo	N	1800
227	462	MARTURANO	Marco	CM	2090
228	052	MASCETRA	Nicola	N	1846
229	118	MASIERO	Luigi	N	1800
230	356	MASTRONARDI	Donato	CM	2189
231	367	MAZZANTI	Raniero	M	2230
232	124	MELANDRI	Fabio	N	1741
233	432	MELE	Raffaele	N	1800
234	173	MELOTTI	Dario	N	1949
235	252	MENEGHETTI	Juri	N	1862
236	121	MENNITTO	Roberto	N	1800
237	402	MESSINA	Francesco	CM	2019
238	436	MILANI	Oscar	CM	2065
239	122	MINGIONE	Luigi	N	1800
240	370	MINISTRINI	Ivan	N	1800
241	516	MODENA	Lorenzo	N	1800
242	181	MODESTINO	Marco	M	2217
243	503	MOLINELLI	Luigi	N	1800
244	416	MONTANARI	Vittorio	N	1884
245	453	MORISI	Fabio	N	1800
246	475	MOROSI	Ugo Maria	N	1800
247	507	MUNARETTO	Massimiliano	N	1800
248	476	MURESU	Davide	N	1800
249	228	NANNI	Marco	N	1800
250	187	NEGRONI	Giovanni	N	1800
251	434	NICOLO'	Filippo	CM	2027
252	352	NICOTERA	Alessandro	M	2164
253	116	NIGLIO	Biagio	N	1666
254	138	NISTRI	Paolo	N	1800
255	304	NUCCI	Luciano	M	2228
256	363	NUDO	Davide	N	1800
257	388	NUNNARI	Massimo	CM	2039
258	267	OLDRATI	Pietro	CM	2025
259	472	OPPICI	Gabriele	CM	2352
260	389	PACCHIARINI	Marco	IM-lccf	2412
261	451	PACCIONE	Patrizio	N	1809
262	519	PAGANI	Maddalena	N	1689
263	344	PAGLIA	Angelo	N	1756

264	255	PAJER	Walter	N	1806
265	424	PALLOTTI	Riccardo	N	1800
266	208	PANNULLO	Umberto	MS-Asigc	2314
267	123	PARISI	Cosimo	CM	2111
268	385	PARODI	Pierbruno	N	1787
269	488	PASSACANTILLI	Pietro	N	1800
270	400	PATRIARCA	Giovanni	N	1933
271	466	PAULESU	Sebastiano	CM	2127
272	117	PAUSELLI	Claudio	N	1800
273	430	PAVONI	Flavio	IM-lccf	2321
274	449	PEIRCE	Andrea	N	1741
275	174	PELLEGRINI	Pietro	N	1794
276	371	PELLICONI	Vanes	CM	2078
277	491	PENSIERO	Filippo	N	1800
278	358	PEPE	Savino	M	2249
279	359	PERINI	Giampaolo	M	2207
280	236	PERRICONE	Michele	N	1771
281	477	PERUCH	Ettore	N	1755
282	417	PEVERIERI	Alfredo	N	1874
283	384	PILOTTA	Marcello	N	1970
284	060	PIOLI	Franco	N	1800
285	534	PIREDDA	Giuseppe	N	1800
286	136	PISCOPIA	Carmela	CM	2036
287	502	PLIZZARI	Alessio	N	1800
288	132	PVIROTTA	Filiberto	N	1973
289	061	PIZZI	Gaetano	N	1800
290	414	POMPA	Alessandro	M	2139
291	496	PONTICIELLO	Aniello	N	1800
292	062	PORCELLI	Vincenzo	N	1800
293	207	PORCELLI	Danny	M	2343
294	285	PRENCIPE	Gaetano Antonio	N	1945
295	146	PROIETTI	Costantino	N	1936
296	331	PROLA	Maurizio	N	1938
297	227	PUZO	Massimiliano	N	1800
298	180	QUERCI	Alessandro	M	2302
299	536	RACCAH	Ascer	N	1800
300	066	RAUSEO	Emilio	N	1800
301	129	REBAUDO	Nino	CM	2000
302	068	RICCI	Massimo	N	1800
303	191	RIEGLER	Alessandra	LGM-lccf	2286
304	469	RIGOTTI	Nereo	N	1800
305	070	RVA	Claudio	N	1800
306	261	RIZZO	Carmine	N	1800
307	526	ROGO	Francesco	N	1800

308	533	ROMANAZZI	Antonio	N	1800
309	465	ROMITO	Donato	N	1809
310	189	ROTTONDI	Pierpaolo	N	1800
311	523	RUBINO	Salvatore	N	1800
312	077	RUMIANO	Roberto	N	1800
313	377	SALVARIO	Marco	N	1956
314	010	SALVATORE	Carmine	MS-Asigc	2336
315	376	SALVEMINI	Fabio	N	1661
316	372	SANNA	Marco	N	1819
317	140	SANTANGELO	Nicola	CM	2074
318	444	SANTUCCI	Antonio	N	1800
319	222	SCAVO	Santo	N	1643
320	512	SCHILLECI	Calogero	N	1800
321	303	SECCHI	Dino	M	2398
322	338	SENESI	Antonio	N	1800
323	084	SENI	Enrico	N	1832
324	527	SENSEI	Maurizio	N	1800
325	361	SERRAJOTTO	Marino	M	2195
326	083	SERTORIO	Carlo	N	1800
327	540	SIRAGUSA	Damiano	N	1800
328	471	SOLDANO	Michele	N	1800
329	190	SORCINELLI	Andrea	N	1930
330	186	SORRENTINO	Michele	N	1876
331	420	SPADARO	Mario	N	1800
332	426	SPADARO	Carmelo A.	N	1800
333	089	SPINA	Pasquale	N	1800
334	445	SPINA	Giorgio	N	1905
335	088	SPINELLI	Raffaele	N	1800
336	480	SPINELLO	Maurizio	N	1800
337	399	STAGO	Raffaele	N	1800
338	161	STALTARI	Giuseppe	N	1703
339	231	STIPANI	Leontino	M	2200
340	337	TARELLI	Daniele	N	1963
341	514	TEDOLDI	Guido	N	1777
342	470	TIRELLI	Stefano	N	1800
343	092	TOGNOLA	Paolo	N	1800
344	223	TORASSA	Giuseppe	M	2200
345	128	TORO	Simone	N	1800
346	250	TRAMACERE	Salvatore	M	2233
347	522	TRANQUILLI	Marco	N	1800
348	133	TRANQUILLO	Massimo	N	1773
349	461	TREZZI	Stefano	N	1756
350	097	TRIPPI	Nicolò	N	1920
351	405	TROIA	Matteo	M	2156

352	098	TRONCOSSI	Luca	M	2371
353	413	VACCA	Cesare	N	1818
354	539	VALERIO	Lorenzo	N	1800
355	346	VANNICOLA	Roberto	CM	2128
356	282	VANNINI	Marco	N	1695
357	170	VASTANO	Ciro	N	1800
358	421	VERDE	Giuseppe	N	1800
359	184	VESPE	Francesco	M	2200
360	541	VETRANO	Lorenzo	N	1800
361	392	VIAGGI	Stefano	CM	2017
362	535	VILONE	Rino	N	1800
363	415	VIVIANI	Enrico	M	2216
364	490	VIVONA	Giuseppe	N	1774
365	489	VOCE	Bruno	N	1800
366	408	VOLIANI	Mauro	IM-lccf	2389
367	240	ZACCARIA	Vincenzo	CM	1941
368	410	ZANCHETTA	Nicola	CM	2081
369	460	ZANINOTTO	Franco	MF	2065
370	342	ZANNONI	Gianni	N	1878
371	107	ZINGARETTI	Primo	N	1975
372	364	ZOTTI	Enrico	CM	2000

Lo Staff dell'ASIAS

Presidente:	Matteo Troia
Vice Presidente:	Salvatore Tramacere
Consiglieri:	Andrea Bertaggia, Michele Blonna, Alberto Collobiano, Caterina Guerriero, Luciano Nucci
Segretario Generale Tornei: Nazionale ASIAS:	Luciano Nucci
Tornei Facebook, telefonici e piattaforme on-line:	Pasquale Colucci
Archivista partite:	Andrea Bertaggia, Matteo Troia
Comunicazione:	Salvatore Tramacere
Grafica:	Claudio Cesetti
Web Master:	Valerio Fiore, Vincenzo Martino, Carmela Piscopia
Marketing:	Vacante
Newsletter:	Alberto Collobiano (Responsabile), Michele Blonna, Pasquale Colucci, Andrea Bertaggia Filiberto Pivrotto (da Gennaio 2022)

Porta Portese

Coloro che desiderino pubblicare inserzioni relative a materiale scacchistico (libri, scacchiere, gadget, etc.) possono farne richiesta via e-mail a: arroccolungo@alice.it indicando il proprio nome, cognome ed indirizzo di posta elettronica.